朝鮮日報
朝刊
本紙朝夕刊十二面
編輯兼發行人 方應謨
印刷人 崔翊■
發行所 京城府太平通一丁目六一 株式會社 朝鮮日報社
代表電話 本局 一一九一番 事務 本局(長) 一一九七番
振替京城一五九七八番
◁新聞代▷ 一個月 金六十錢 三個月 金一圓五十錢 六個月 金三圓二十錢 一個年 金六圓四十錢 (郵稅一個月 金十五錢)
◁廣告料▷ 普通 一行 一圓八十錢 指定 一行 三圓十錢 特別 一行 二圓十錢

社說

鑛業權速許主義

一

朝鮮에서는 鑛業은 各種產業中에 比較的發展이 새로운것이다. 勿論鑛業에 關한 歷史는 悠久하지안흔것이 아니지만 科學的經營方式의 實行은 實로 最近事에 屬하는것이다. 그러나 鑛業의 一個의 產業部門으로서의 重要性은 昭和十一年度에 全鑛產額이 一億一千餘萬圓을 超過하여서 全朝鮮產業生產額二十■億圓의 四分四厘에 該當한것만 보아도알수가 잇는것이다. 그뿐아니라 時局의 進展에따러서 鑛產의 必要는 絕對的이요 또鑛產中에도 朝鮮에서의 四大鑛物의 稱이잇는 金、鐵、黑鉛、石炭은 가장重要且必要性이 絕對的인것이다. 事實上 今日의 戰爭에 잇서서 勝敗를 決定하는것은 金과鐵의 多寡에 잇다고하여도 過言이 안일것이다 左右間 金과鐵은勿論 其他의鑛產物은 이와가티 絕對必要함으로 그것의 生產은 絕對的으로 要求되는것이다.

二

金과鐵 其他鑛產物의 生產이 이와가티 要求될뿐만아니라 生產을 하는데잇서서도 現下와가튼 時局에處하여서는 事急的急速度로 進行치아니하여서는 아니될것이다. 그러므로 이鑛產物의生產途程上 障害가 잇는것이라던지 또는 障害가될 念慮가 잇는것이라던지는 可急的 急速히 除却치아니하여서는 아니될것이다. 이와가튼 時代的要求가 잇음에 不拘하고 今日朝鮮鑛業界에잇서서 鑛物生產을 急速度로 增加시키는데에 重要한 支障은 第一에 잇서서 鑛區出願手續의 煩雜과 遲延으로 因하야 有利鑛山의 急速施業不能과 第二에 鑛權을所有하고만잇고 實際로 施業을 하지안코 못하든지하여서 地下富源을 長時日間死藏케하는데에 잇다고본다. 勿論資本技術等도 問題가 아니게 아니지만 上記二種의 原因도 決코적은것이라고 할수가업는것이다.

三

上述한바의 第一原因에 對하여서는 當局에서 미리 留意한바잇서서 鑛業令의改訂 其他鑛業行政手續의 變更等으로 各各適應한 處置를하여서 著著그實效를 내고 잇는것갓다 그러나 第一原因에 對하여서는 아즉까지 有效適切한 手段을 講究치 안하엿던것이다。事實上當局의 數字로 가지고 본다고하여도 昭和十一年度에 鑛業出願件數가 前年度持越件과 當年度受理件을 合하야 三萬九百十一件이엿는데 當年度 處分件數는 許可件과 其他를 合하야 三千七百五十件에 不過하엿스므로鑛權의 確定으로 施業이 可能케된것은 實로 全件數의 一割二分强밧게 못되엿다。勿論 速許制等 制度가 업는바가 아니지만 이것을 利用하여서 實際施業을 促進시킨것은 事實에 잇서서 얼마 되지 아니할뿐아니라 도로혀 手續의 煩雜과 無用한 裏面運動으로 因한 浪費力이 만헛섯다.

四

이에鑑한바 잇섯던지 今番產業部長會議에서 南總督은 煩雜한 諸手續을 될수록簡易化하는 速許主義를 强調한것은 能遲延되든 鑛業出願의 許可 迅速化에 實效가 날것이요 또積年의 弊害인 許可手續遲延으로 因由되는 鑛業權者의 不進步을 一은 그러치안하도 紛爭 裁判等이 어淵新主義를 實行함에잇서서는 當務者의 增員 其他 모든 遺漏가 업도록 하여야 할것이다 事故가 만히發生되는 鑛業權이 手續의 簡易化로 因하야 此等欠陷이 加添되여서는 絕對不可한것이다 그러므로 當局에서 切한 實際的方法을 取하여서 眞實로 一이라도 遺漏가 업도록하여야 할것이다. 그러나 한가지의 杞憂가되는것은 되는 速許主義로 우리는 時局에 對應하는바이다。特히 時局에 適切한것이라 하겠다

壯烈한山岳戰으로 積雪山一角奪取

東孤嶺敵、頑强히抵抗

【九江二日同盟特派員發】黃梅로부터 西進하야 多靈山 新橋方面으로 進出한 我軍은 瑞昌의 殘敵을 擊破하고 同夕陽에 黃梅西方高地東景山 山麓雪積山 一角을 奪取、때마침의 月明下에 壯烈한 山岳戰을 展開、二日朝來 繼續하야 山頂의 敵堅陣에 肉薄中이다

【九江二日同盟特派員發】一字山을 뚤코 다시 鳥帽子山의 嶮嶺에 肉迫한 我星子 攻略部隊는 朝來 砲兵部隊의 掩護射擊下에 敵堅陣가까히 肉迫하야 壯絕한 肉彈戰을 演하고잇는데 東孤嶺의 敵은 頑强히 抵抗을 繼續하야 我方에 迫擊砲의 集中彈을 投下하고잇다 果敢한 ○○部隊는 士氣旺盛히 奮戰中이다

陸空軍呼應으로 馬鞍山西北麓猛攻

敵의本壘○○鎭까지僅六키로

武穴、馬頭鎭頑敵退却

【馬鞍山二日同盟特派員發】武穴、馬頭鎭 要塞正面의 防備未湖畔의 堅陣에 據하야 頑强히 抵抗하는 敵集團部隊는 江岸으로부터 猛進擊하는 ○○部隊及 永井部隊의 猛攻으로 말미아마 歸時西方으로 後退하고 잇는데 다시 瑞昌方面으로부터 ○○으로 向하고 猛進하는 我加藤、高橋兩部隊의 包圍陣으로 말미아마 多大한脅威를 感하게되여 一日朝來 敵陣에 動搖의 氣色이 濃厚하더니 一日朝에 이르러 前面의 敵은 總總後退를 開始하엿스므로 我方은 敵陣을 目標로하고 一層 猛烈한攻擊을 하엿스며 다시 陸의 荒鷲群은 地上部隊의作戰에 協力하야 敵의 退路를 遮斷하라고 總總敵의 集團部隊를 目標로하고 巨彈을投下하야 馬鞍山西北麓은 殷殷한 砲爆彈의소리로써 騷然하다 敵의本壘○○鎭까지의 距離는 僅六粁이다

荻原拓務次官 新上市慘狀視察

救濟의時急性認識?

【新上支局長發電】九月六日부터 總督府에서 開催되는 時局對策調查會出席次 鮮北未曾有의 大水害慘狀을 視察次로 一日午後二十五分京城驛發列車로入京次로 荻原拓務次官은 少佐及同三時五十分列車로 咸鏡北으로 向하엿는데 途中까지 出迎한 黃川咸南道知事等一行五名은 一日午後一時十六分 汲境新上에 到着하야 新上面長 李■■氏의 案內로 新上市의 慘狀을 視察하고 救濟의 時急性을 認定한모양이다

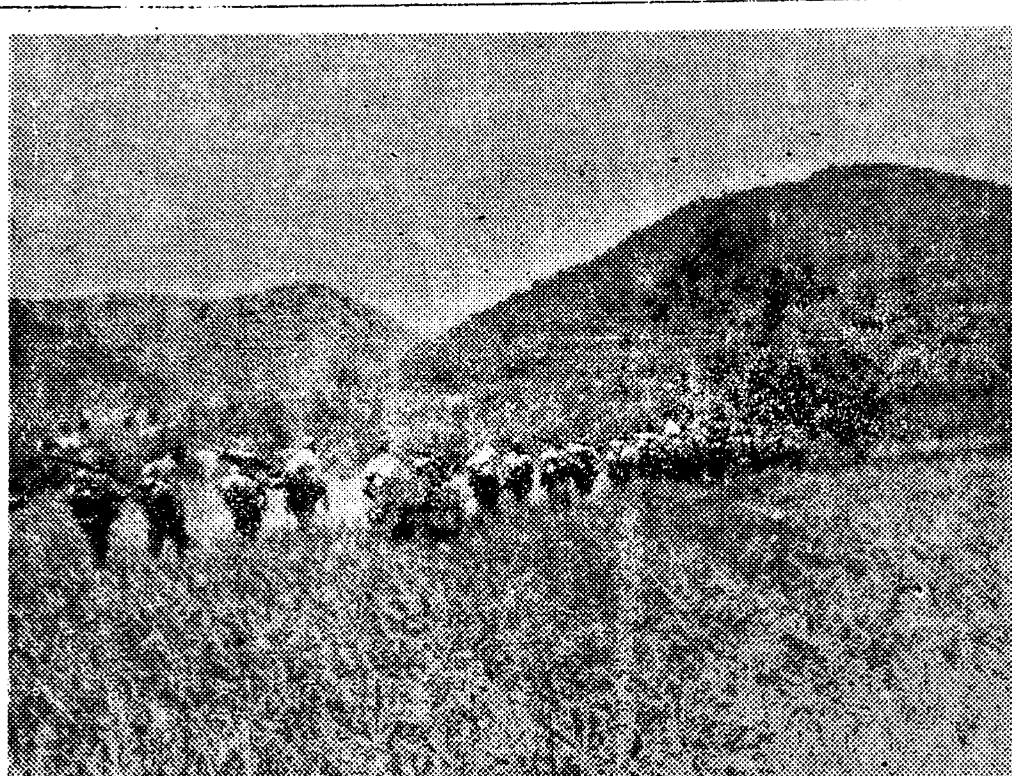

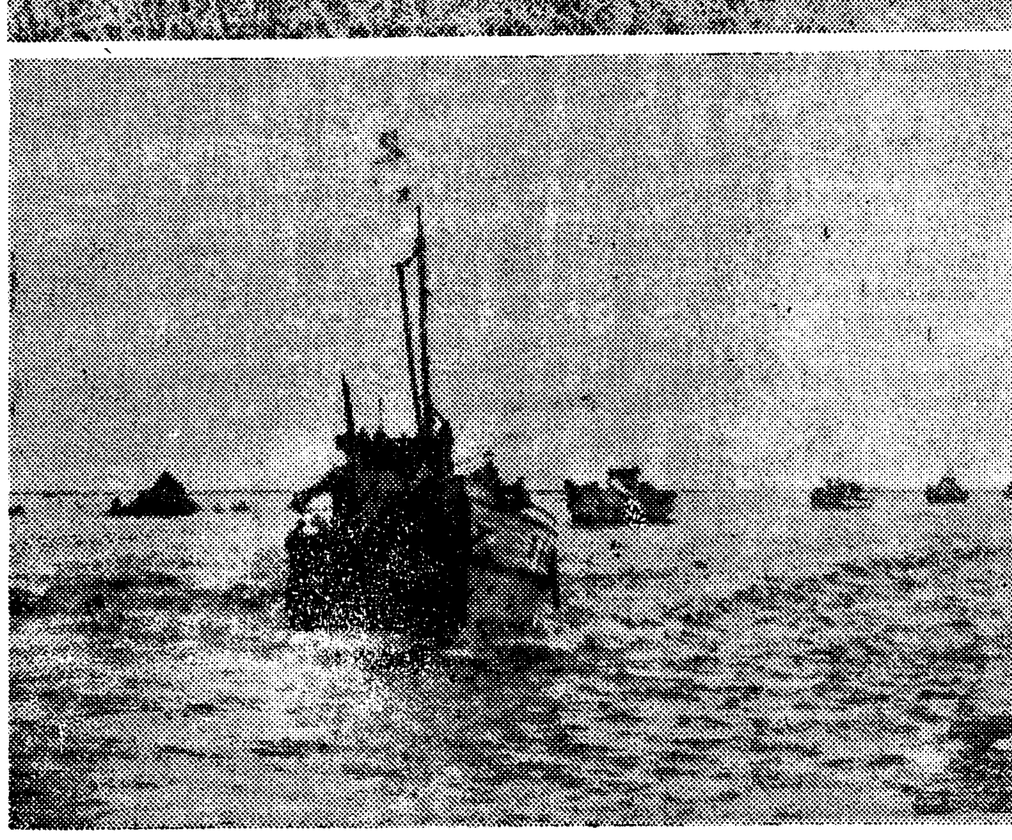

寫眞說明 炎熱下의 廣漠한 山岳地帶로 進軍하는 漢口攻略에의 南岸部隊○○隊(九江)와 堂堂히 列을지어 增水된크리크를 通하야 漢口로! 漢口로! 前進하는 ○○部隊(廣州)

취코問題惡化?

同國政府提案拒否코 히總統新提案提示乎

【베르히테스가덴一日發同盟】베르히테스가덴山莊에서 히틀러總統과 重要會見을마츤 주데텐獨逸黨首領 헨라인氏는 一日夜空路로 체코에갓는데 同氏出發後나치스黨某高官은 A.P.記者에게 헨라인氏는 주데텐問題에關하야 히틀러總統에新提案을 携行한일을 如左히말하엿다

히틀러總統은 헨라인 黨首가 齎來한 체코政府新提案의重要部分을 拒否하고 다시獨逸側의代案을携行시켯다 체코政府案은주데텐黨과의 사이에 三個月의休戰을提示하며 그間兩者의感情이 沈靜하믈기 달리라는것이엿는데 히틀러總統은 주데텐問題가 只今까지에 너무나 解決을늣추고잇다는 見解를갓고잇다 히틀러總統의 新提案의 內容은 ■■할수업스나 獨逸側消息通은 ■■日헨라인 黨首는 룬시만卿及 체코政府代表와 會見할豫定이며 獨逸側도 런던駐在■■■와 英國大使와의 會見內容에 히틀러總統에 報告할것이므로 ■■은 체코問題의 重大發展을 ■지나 안흘가한다

國境第一線現地 南總督昨日視察

【雄基電話同盟】長鼓峰事件■地視察及慰問中의 南總督은 一日正午慶興에서 片山慶興署長의 부러 國境最前線에서 警察隊의 治安維持의 重任에當한 當時의戰爭及 敵砲擊、爆擊等 으로因한 被害狀況을 聽取하고 駐在所員等을 慰勞한後 午後一時 萬歲合唱裡에 慶興을出發 慶■로 도라와서 ○○部隊長과同車로서 阿吾地經由 午後二時半 灰岩에到着 同地武德殿에安置되여 잇는 護國의英靈에 敬虔한弔意를 表하엿다 그리고 總督은 再次阿吾地、南鶴을 經由하야 四會驛에到着 今次事件에 敵의集中砲擊을바든 附近의狀況을視察하라고 元氣旺盛히 乘馬로 裏山에올라 ○○部隊長의 詳細한 當時의 狀況說明을 聽取하면서 赤池를 中心으로한 一帶의 濁水를距하야 古城、甑山、長鼓峰을 一望하며 感慨無量한 氣色으로 視察하엿다 그리고 同五時頃 現地에서 ○○部隊長과作別코 途中敵砲彈으로因하야 粉碎된 洪儀驛을 視察한後 午後七時 雄基宿舍에歸還하엿다

烈龍廟、葉家集占領

【南京一日發同盟】中支軍一日午後五時發表=去廿八日 六安을占領한 我部隊는 繼續하야 當面의敵을粉碎하며 九月一日午後四時 烈龍廟(六安西北方約五十粁)를占領하엿다 또廿日 獨山鎭霍山을占領한部隊는 破竹之勢로써 敗敵을 急追하야 同日同時刻頃 安徽、湖北省境의要衝 葉家集을 占領하엿다

鷄公嶺完全占領

【○○二日發同盟】峻險한 山岳地帶에서 酷暑한 炎熱下에 모든困苦를 무릅쓰고 遂次敵의大部隊를 ○○에壓迫하고잇는 田中、園田、木島各部隊는 二日朝來○○部隊의協進擊과 互相呼應하야 敵의重要陣地 鷄公嶺에肉迫、約二時間에 亘하는 挺身果敢한 肉彈 突擊으로써 午前九時 드디어 同地를 完全히 占領하엿다 또 井川部隊는 正午 追擊戰에 옴기여 茶山一帶의 山嶮에據하야 頑强히抵抗하는敵을 制壓하엿는데 茶山一帶에는 彼我의砲聲이울리여 極히 慘壯을呈하고잇다

中南支空爆

【上海二日發同盟】艦隊報道部二日正午發表

昨一日海軍飛行隊의 活躍은如左하다

一、中支方面에서는 前日에繼續하야 終日江上艦艇及陸軍作戰에協力 敵陣地敵密集部隊軍事據點等을 攻擊하엿스며 他一部有力部隊는 德安石門等後方軍事施設을 爆擊하야 多大한 損害를與하엿다 敵空軍은 全혀閉塞되여 對戰치못하엿다

二、南支方面 南支方面에서는 前日에繼續하야 粤漢線廣九線攻擊을開始 近一帶의密雲으로因하야 爆擊實施가 極히困難한狀況이엿스나 意村附近鐵橋를 徹底的으로 破壞한外 白石 瀨源 源潭等의鐵橋及附近鐵橋를 破壞하고 全機는悠悠히歸還하엿다

臺灣米第一期收穫高

【臺北二日發同盟】臺灣總督府殖產局發表 昭和十三年度 第一期米收穫高는 四百八十八萬五千五百二十七石으로 二十三萬五千二百六十六石 前年同期의 實收高에比하야 四十七萬二千九百二十七石의 增加이다

瑞昌南方의敵 九個師의大軍

【南京二日發同盟】瑞昌以南地區에서 勇猛果敢한 我○○部隊及○○軍部隊의攻擊에 逐次潰走하는 敵軍團은 十三、十五、廿、廿一、廿二、廿三、廿五、廿六、九十五、의 九個師에亘한 大軍으로 이戰鬪에서 敵이蒙한損害는 卅一日까지判明한것만도 遺棄死體三千、山砲四、迫擊砲一、체코機關銃六、小銃彈廿萬發이다

我飛行艇敵陣突入 壯烈한自爆敢行

敵의突然한地上攻擊을바더 加藤少將以下戰死

【東京電話同盟】七月卅一日 海軍○○飛行艇은 作戰用務를 띄우고 ○○에 聯絡하라하엿는데 때마침의 惡天候를무릅쓰고 飛行을 敢行、安慶西南約四十粁 原東鎭上空에飛翔하엿을때 不意히地上의敵으로부터 攻擊을 바더 이와 勇敢히 交戰하엿스나 不幸히 發動機에故障이잇서서 乘員○名이 肉彈이되여 敵陣地內에突入하야 壯烈한戰死를하엿다는旨 二日現地로부터 正式報告가잇섯스므로 海軍省에서發表하엿는데 그戰死者는 다음의 諸氏이다

海軍少將 加藤仁太郎
海軍中佐 諸岡 安一
同 近藤 道雄
軍醫大佐 小出 宗治

我海軍飛行艇은 從來直接戰鬪에는 參加치안는데 天然의飛行場인 揚子江을利用하야 그搭載力航續力을 發揮하야 恒常作戰要務에從事하고잇는데 海軍으로서는 大佐以上의 戰死者는 今番처음이다 同艇으로써 名譽의戰死를한 遺骸는 全部八月二十八日에 我軍의손으로써收容하엿다

加藤少將 小出大佐의略歷

【東京電話同盟】

▲加藤仁太郎少將 明治十九年生 三十九期生 海軍兵學校에入學 昭和十三年八月二十九日附 少將으로進級 原籍、現住所 모두 神奈川縣鎌倉町淨明寺五三〇、家庭에는 妻하루(四三) 愛子寬治(二三)가잇다

▲小出宗治軍醫大佐 和歌山縣生 今年四十三歲、陸軍의 委託生에서 大正八年二等軍醫로 任官、昭和八年少佐、十二年上海派遣軍軍醫部部員으로 出征、十三年中佐로進級 中支派遣軍軍醫部部員으로 活躍하엿다 千葉市新宿二의一七〇 留守宅에는 夫人도시子 三女外 養父母가잇다

夕刊後市況 二日

◆各地 期米 後止◆

	當限	中限	中限
大邱	―	―	三一・五三
釜山	―	―	三一・三五
群山	三一・六	三一・五四	三一・一〇
木浦	―	三一・一六	三一・三七

◆各地 商品 後引◆

	當限	先限
福井人絹	八六〇〇	―
橫濱生糸	七六九〇〇	七三六〇〇

加藤少將戰死에對한

浮田少將談

【東京電話同盟】戰死한 加藤仁太郎少將의 同期生海軍省■■本部第○部長 浮田少將은말하되 加藤은我等과 同期生으로 事件發生以來 上海戰으로부터 ■■航戰의今日에이르기까지 ■■■■■艦艇의 ■■ ■■作業에는 非凡한本人으로서는 第一線에서遺憾업시 그날그날의職責을 다하야 自由自在로奮鬪하엿다고滿足하고엇겟스나 아까운人物을일헛다 性格은 豪放磊落 熱血의士이며 靑年將校를사랑하야後進指導에全力을다하엿다

貴衆兩院議員團 京城通過一路渡滿

深甚한感激을膳物로서

正男山(張鼓峰) 事件을 ■■■ 日、滿、蘇三國國境 現地視察을 마추고 다시 東部滿、北部滿■■察次에있는 貴衆兩院議員團 橋本伯、小山衆議院議長 兩團長以下議員二十八名及 加藤陸軍政務次官隨行等一行 三十七名은 二日午後三時四十分 定刻보다 約一時間遲延하야 京城驛著 軍官民多數의 出迎을바더 卽時 朝鮮호텔에서의 中村朝鮮軍司令官의 招待宴에臨하야 여러가지 會談後 同四時二十八分發 臨時列車로 奉天經由 一路哈爾濱으로 向하엿는데 京城通過에際하야 小山議長及 橋本伯은 大要 다음과가튼 談話를發表하엿다

▲小山衆議院議長談 今番 現地視察은 陸軍省計畫으로 政戰兩略의 重要性을가지스므로 各派代表를 特히派遣하게된것이다 昨日은 淸津에서 南總督閣下도만나 國境事件에對한 衙苦心을承知하엿다 우리들은 豆滿江一帶의河川氾濫과 鐵道沿線의水災被害가 想像以上으로 甚大함을目擊하고 爲先 同情하는마음을 禁할수업다 國境事件에 奮戰한 部隊將兵諸士는 國家를다하엿스며 赤誠드디어 上聞에達하는 榮譽를바덧다

▲橋本伯의 談 英靈은 永久히 正男山의 忠魂이되며 ■■의 全部隊不滅의 자랑은 我戰史에傳해질것으로밋고 (敬意感)激을기피할따름이다 我等은京城을通過하야 다시 北滿方面視察에赴하게된 此時에이기튼 感激下에 國策에協力하야 銃後의 責務를 다할것을期하는 바이다

▲■■■■談 只今小山議長談話에 余도全然 同感이다 附言하다면 朝鮮軍○○部隊의 奮戰은 國家를 爲하야 感謝히여기는바이며 皇軍의規律嚴正 士氣의旺盛 더■■하엿다

八田嘉明氏渡鮮

【東京電話同盟】東北興業會社總裁 貴族院議員 八田嘉明氏는 朝鮮總督府의 時局對策調査會에出席次로 二日午後十一時 東京驛發 西下하엿다 會議終了後 北鮮地方을 視察하고 今月中旬歸京할 豫定 (寫眞은 朝鮮호텔서의茶會)

으로 ■■ 中外에宣揚한 ■■■■ 圖하게되엿다 北鮮地方은 ■■ 益益其地位가 國防產業部面上 ■■ 東洋平和를爲하 重大함을認識하고 特히產業의 實의緊密化는 ■■하야 人文發展에貢獻할뿐만아니라 一朝有事時에 絕對로必要不可缺의地步를 갓게된것을確信하는바이다

臨時大西洋艦隊 即時編成發表

一日米國海軍省에서

【華盛頓一日發同盟】체코問題를 圍繞한 歐羅巴政局의不安에對하야 米政府가 如何한態度를取할 것인가에對하야 各國이注目하고 엇든바 米海軍省은 一日 何等의豫告도업시 突然히臨時大西洋艦隊 即時編成을發表하야 센세이숀을 이르켯다 海軍省의發表에依하면 新艦隊編成은 司令官 도든少將 一萬噸級主力艦七隻、一千五百噸乃至 一千八百五十噸驅逐艦七隻이다 海軍當局은 新艦隊編成理由에對하야 一切言明을 避하고엇는데 新艦隊의任務에關하야는 如左히說明하고잇다

新艦隊는 明年初 合衆國艦隊가 大西洋大演習에서 實施하는 艦隊作戰二十號의 準備를 爲하야 編成된것이다 新艦隊所屬軍艦은 命令잇는때는 即時所定의 軍港으로 出發할豫定이다 그리고作戰二十號라는 것은 大西洋을건너 進攻해오는 假裝敵國의 파나마運河攻擊에 對한 防衛作戰을包含해잇다고 解釋한다

【華盛頓一日發同盟】米國海軍省은 一日午後 突然臨時大西洋艦隊의編成을公表、司令官은 어드少將下에 一萬噸級巡洋艦七隻、驅逐艦■■■■을 七■■■■하는 旨를發表하엿다

第二豫備金支出 昨日閣議서決定

【東京電話同盟】朝鮮의臨時經濟統制施設費及 刑務所官吏增員費는 二日閣議에서 左와如히 第二豫備金으로부터 支出하기로決定하엿다

朝鮮總督府特別會計支出 (單位千圓)
一、臨時經濟統制施設費(經濟警察施設費) 三七、五
一、刑務所官吏增員費 一、三

그리고 先般節約孔로決定한 朝鮮의中小商工業轉換資金五千圓의 復舊要求도 同日閣議에서 承認하엿다

支那의新鷲隊 一時間未滿에潰滅

【香港二日發同盟】二日朝梧州를 空襲한 我海의 荒鷲隊는 때마침 梧州飛行場에 集結中의 支那軍飛行機十數機에 巨彈을퍼부어 그大部隊를潰滅하엿다 當地支那側情報에依하면 右에達한 廣西軍이 蔣介石에 懇請하야 廣東、廣西兩省의 制空權을 確保하려고 蘇聯製E十五型 戰鬪機를 主力으로 其他十數機로 形成하야 新鷲隊라고 名稱하고 日本空軍의 襲來에對備하엿는데 이新鷲隊도我荒鷲隊에게는 一時間未滿에潰滅되고마럿다

辭令

總督府辭令(九月二日附)
總督府京畿道警部 竹隈 展嗣
任總督府道警視(七等)
補江界警察署長
總督府忠南道警部 小池 鶴一
任總督府道警視(七等)
補元山警察署長
(龍山署長)總督府道警視 加藤不二夫
命京畿道在勤
(釜山署長)總督府道警視 上野 豐積
補龍山警察署長
(淸津署長)同 池田勝太郞
補釜山警察署長
(江界署長)同 桑原金石衛門
補淸津警察署長
(元山署長)同 石川 友吉
(京畿道保安課長)同 藤田乙治郞
(京畿)朝鮮公立中學校敎諭 田村 民衞
依願免本官(各通)

國民靴大特價八圓五十錢
舶來品代用總革靴
多年의努力으로 舶來品代用에完成을得한 今日 이는오로지 過去의 江湖諸位의 愛護하여주신 結晶으로 밋삽고 滿天下에 大宣傳하기爲하여 特製國民靴로 命名하고 大廉價金8.50에 此期限一漏의恨이업시提供하오니勿失此期하시고 一次愛用하시라
國民靴 二二號
注文方法 足型을그리고靴文數와住所氏名을明記하신後送料로서郵便切手三十九錢을必히添付하여書信注文하십시오
型錄請求次第無代進呈
平安製革社洋靴部 平壤府東大院里 振替京城一九四三四番

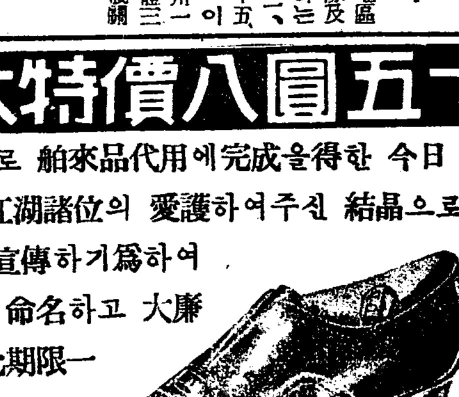

漁具
投網、鳥捕網、釣竿、繼竿、釣針、絹糸、麻糸、綿糸、其他各種
京城府黃金町四丁目 製造卸商 海鮮商會 電話本局四三七〇番・振替京城一〇五七九番 (定價表進呈)

朝鮮信託
貸出業務案內
不動產擔保貸付
有價證券擔保貸付
年賦、定期貸付を低利迅速に御取扱致します
本店 京城府南大門通二
支店 群山、釜山、木浦、平壤、大邱、咸興
營業案內贈呈

年賦定期貸付 普通銀行業務
株式會社 朝鮮殖產銀行
頭取 林繁藏
資本金參千萬圓
京城府南大門通二丁目百四十番地ノ一
全鮮各地에支店派出所六十四個所及內地大阪에支店잇음
日本勸業銀行代理店 朝鮮府蓄銀行代理店 日本興行代理店

京城府仁寺町一七八番地(寺洞四街里)
內科 小兒科 姜內科醫院
醫學博士 姜聲郁
入院室完備
電話光二六六五番

嬉しいお知らせ
洋裁手藝면무엇이던지아는『洋裁講習錄』
內容見本과月刊 三個月分無代로進呈
洋裁之研究
國家總動員女子는職業戰線으로 就業을지키는데 꼭所用이되는洋裁를 이講習錄으로 배우세다 이講習錄이잇스면서도 通學生과同等한 實力을어드며 卒業후讀者는 卒業證書를 授與됩니다
▽入學者에게는就職・開業・敎員受驗의指導案내를贈呈함
申込所 公認 東京高等技藝學校 東京市牛込區市河原町

巡査看守(講義錄)
巡査看守志願者는本會講義錄卒業을必要로합니다 ■■■■■■■
京城府水標町一丁目二番地
朝鮮警務學會
振替京城二一〇五番

樂壇登龍門

五日에申請끗막고 廿九日에公開決選

聖戰압둔新銳들의興奮

本社主催

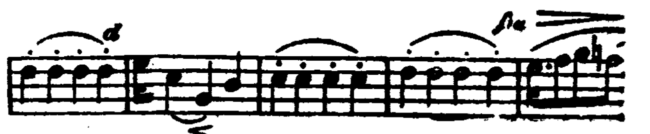

第一回 全朝鮮新人音樂會

음악조선의 황무지에 커다란 표목을세우고 개척의명이를 너흔 본사주최 음악콩쿨은 파거 두회를 거듭하는 사이 확실히 청사(靑史)에 기록될 금자탑을 싸코잇는중으로 이미 조선악단에잇서서 뚜렷한 권위를세웟고 이등룡문을 거친이면 이미 악단의 중보(重寶)로써 자라가공인하여오는터라 이콩쿨의 세례(洗禮)를바드려는 신진악도의 열의가 또한 해를거듭할수록 노파저것이다.

☆

그리하야 이것의 세홀마지는 예정파가티 구월초하룻날을 시청을 마련하게 되엿스니 열려진 등룡(登龍)의 문을향하야 먼저 지는 음악도의 표전(票箋)은 방방 곡곡에서 정성파 노력을싸코 빗발치듯 모여고잇다.

☆

동시에 지금까지 확정되지아니하엿든 개최기일을 정식으로 결정하엿스니 예선은 구월이십칠일 본사대강당에서 열기로하고 결선(決選)은 이십구일 부민관(府民館)에서 일반에게 공개하기로되엿다.

☆

생각하면 「음악하는 사람에서 악신들이 희망한이로 마사는 유구하흠 무수한인생을 세상에보내엿스니 우리의 지역이비록좁고 전통이야엿다하드라도 천재가 나타나지 안흐리라는 보증을 누가할것이랴.

☆

과거 두회동안 벌써 뛰여난악또를 악단에보내엿거니와 금년에는 어느새사람이 음악의왕관(黃金冠)을 바들것인가.

☆

닥처오는 기일을 압두고 조선은 지금 대기와 흥분이 여울어진 음가분위기속에서 중흥의 서전(聖戰)을 마지할채비에 바쁘고잇다.

☆

結核病退治策積極的實踐에

一道一所의方針아래 全朝鮮에療養所設置

해마다二三道式·一所五十萬圓豫算

明年부터逐次實現

전염병중에서도 가장우리 인류의적이되여잇는 결핵병(結核病)은 마치파한문명의쌈달파 거름을가치하야 나날이증가만연하여가고잇다특히 이늘라운병마는 사회의중견층인 청년장년에게 일만허평상시에잇서서도국민보건상막대한장해가되여잇는데 현재전시체제아래 인적자원에、또나아가서는 산업, 교육, 국방상에 막대한손실을 끼치게되여 이병마의토치가 더욱긴절한문제로되여잇다 그동안 총독부당국에서 이에대한 예방에노력하지 안흔바는아니로되 그것이 다만 겨우예방사상의보급에 불과하엿섯고 그예방과치료의 시설에는 거진내버려두다시피하고 잇는한심한상태이다 이라하야 총독부위생당국에서는 어비상시의국민보건과 인적자원확보를 위하야 결핵예방사상의 보급게발로부터 한거름더나아가서 이에대한시설을 적극적으로 해나갈방침아래 관공립결핵병요양소 설립에대한 구체안을세워 실행하게되엿다 즉현재에는 전조선에 겨우 해주(海州)、원산(元山)、평양(平壤)세곳에 사설요양소가 잇슬뿐인데 금후전조선십삼도에 한개씩의일비한 관영요양소를 설립할계획을 세워가지고 명년도부터 매년두곳내지 세곳의요양소를 각도해안지대와 산악지대의적당한 곳을 선정하야 한곳에、오십만원의예산으로 설립해나갈작정이라고한다

昨年死亡만四萬名

現在患者도四十萬名의多數

展覽會로防疫鼓吹

이무서운 망국병인 결핵균에 목숨을 일흔자 작년에만 조사된수짜가 일만일천명에달하는데 이것은 표면에 나타난것뿐이오 실제로는 실로사만명이나 죽엇스리라는것이 당국의추정(推定)이오 현재환자도 사십만명에달하리라는것도 역시당국의 연래의 조사수짜를 바탕으로한추정이다。조선에서도 최근 이삼십년안짝으로만도 여기걸려 사망한 유위한청년은 실로상상하기에도 엄청난 수짜로서 인류의적이라할 이결핵균의 퇴치시설은 곳국민의 문화정도를 설명하는바라고할것이다

이번 총독부에서는 병요양소설치계획과아울러 명년도에는 전조선 면면의중요 도시에서대대적으로 결핵예방전람회를 개최하야 일반사회의 예방사상게발에 노력하야 아울러 이무서운병마를 퇴치하는데 만전을기하기로되엿다

貧困患者에置重

入院料는하로一圓程度로하고

施療部도並設決定

명년도부터 기어히 실현하랴는관공립 요양소는 그설립취지가이무서운 병마에 신음하고잇스면서도 경제적여유가 업서서 치료를 못하는 일반환자를 위하는것이니 만치 현재잇는각지의공사립병원에서 넉넉히 치료할수잇는환자는 수용하지안코중류생활이하의 가궁한 환자만을 수용하리라고하는데 그입원비를 매일일원을 밧는것을 최고가량수용하고 나머지 삼할의 병상으로는 일반극빈한 환자의 무료시료를할터이라고한다

國費砂防事業

一割二分을遂延期

소화십삼년도 실행예산에의한 금년도 재어기의 국비사방(砂防)사업은 총독시면적의 약일할이분에 해당하는 어떠케식사정보 팔만구천삼백육십사원을후년도에 미루기로하고 일일 관계각도에 통첩발하엿는데도비(道費)관계 사방사업에대한보조금은 감액하지안키로 결정하엿다 또한 도별 조연금(繰延金)의 액수는 다음과갓다(單位圓)

		面積
京畿	一○、四一六	三四町
忠北	五、二○八	一七
忠南	五、三○○	三○
全北	三、八四○	二二
全南	二、二三二	七
慶北	三四、○八○	九六
慶南	二一、六○○	六○
江原	一二、六八八	八

廣濟會

四日에奉告祭

재단법인 광제회(廣濟會)에서는이번 명예회장에 좌백(佐伯)부윤 어사장에 문명기(文明琦) 어사에 아지화안언(阿知和安彦) 김명준(金明濬)씨등 여덜사람을 빼아 진용을 새롭게 하엿는데 오는사일 오전구시부터 조선신궁배전에서 대마발로전봉고제와 발로식을하고 계속하야참집소에서 봉회식을 할터이라는데그 순서는다음과갓다

司會(中島理事) 開會辭 皇居遙拜 國歌合唱 式辭(文明琦) 祝辭(內務局長、深澤中將、甘蔗知事 一百憲兵司令官) 宣誓 皇國臣民의誓詞 萬歲三唱(佐伯會長) 記念撮影 閉式

遞信從業員

慰問使歸任

관북일대에 숨내한 미증유의 수난중에서 언건마배(人肩馬背)로꼰난한 체송사무에 종사하고잇는 체신종업원을 위문하기위하야 체신국장을대리하야 동지방에 출장중이든 좌좌목(佐佐木)총무과장은 일일오전 아홉시 경성역착열차로 귀임하엿다

事變下의應急費

經濟警察、轉業助成 廢物回收豫算等

中央과折衝諒解成立

조선의경제경찰、전업조성(轉業助成)、중요물자폐품의회수、물가조절등평무소의 군수품청부에 드는경비는 시국에의한 응급경비로서 재이예비금으로부터 지출하기로 대장성차의 양해를어덧는데 그총액은 약백만원으로 이일의 각의에서 정식으로결정될것이다

人命救助하다

消防手가殉職

[咸南支社發] 어떤대수해로인하야 인명가라 구조의거룩한희생어된소방조원부명 함흥소방조상비소방수 장회진(張會鎭)은 지난삼십일 대수해부터 주야를 가리지안코인명구조에 힘쓰하다가 이십일에 감기에걸렷다 그러나 이에굴하지안코 어십육일부터는 냉우를 무릅쓰고서 선전강제방을 철소경계를하고잇다가 그만 와희되야 급성폐염으로 변하야 삼십일오전두시경에 영면하엿다

"金"에禁足令!

使用制限强化移動도禁止키로

改正總督府令不日公布

총독부에서는 내지에순응하야 (金)금의 사용제한을 강화하기로되여 근간개정부령을 공포하려고준비중이다 부령에는 금의사용은원칙적으로 금지하며 또한 이동(移動)에 대하야도 제한을 하기로되엿다

愛國獻金

四百萬圓突破

총후의 애국열은 사변이래날을따라 더욱더 고조되고잇거니와 팔월삼십일현재로 조선도 방공기재헌금은 합계 사백십만일천사백칠십사원이십칠전 군대위문금은 이십구만오천삼백칠십구원십사전 기타 일만오천팔백팔십칠원팔전으로서 총계 사백사십삼만이천칠백삼십삼원사십구전의 거액에달하엿다

虛僞强盜를告發

[伊川] 엄한부친에게 꾸지람을 드를가 두려워서 허위로 강도를마젓다고 허문이업는 고발을 하엿다가 그만꼼변을 당하게된 술하년이 절문놈편이잇다 이천군서면산정리(伊川郡西面山井里) 황인순(黃仁淳)은 원래술을 조아하는자로서 자기부친에 너무도 술을먹지말라고 항상주의를주더바 지난이십일일에 안협(安峽市場)에 소를사러갓다가 그만 친구를맛나 술이취하야 정으로오든바 안협파시번리(里)로갓다는 길에서 그만술이취하여 나머지에 걸가에쓰러저 머리와여러곳에 상처를맛게되엿는데 얼마동안 술김에 정신차리지못하고잇섯바 이튼날 오전두시경에 술이깨여보니 자기몸에상처가잇슴으로 자기집에돌아가 변명할길이 막연하므로 궁한나머에 허위로강도를 맛나서 돈오십원을빼앗기고 자기몸이상처를 당하엿다고 자기아비에게 말하므로 이뜻으로서 면주재소에고발하야 본서로 급보하야 어천서에서는 긴장한가운데 현장에 김형사가 급행하야 사실을 조사한바 아모근거가업슴으로 황인순이를 잡아다가 조사한결과 허위로 고발한것을 자백하엿슴으로 지난삼십일에 십오일간구류처분을 나리엇다고한다

少年二名을

間一髮에救助

[咸南支社發] 십칠세바게안된처녀를 일본명이나 유인하려든유인마―함흥경찰서에서는 지난삼십일오후열시쯤 부내황금정(黃金町)길거리에서 처녀를 이끌고다니는 수상한두명을 검거취조하얏는데 그는 본래모판청에근무하든신모(申某)외일명으로 약한달전부터 부내를도라다니면서 처녀들을꾀여 북지(北支)로가서 도벌려는계획을하고 벌써일곱명의 처녀유인에성공하야 떠날려고할지음에 그와 가티 검거된것이다 처녀들은 모두십칠팔세 박게안된어붇다운 얼굴을가진 처녀들로서 위기일발에서 구조되얏다한다

▲九月三日(土曜)陰閏七月十日▲干支戊戌 ▲日出 午前六時四分 ▲日南中 午後零時三十三分 ▲日入午後七時一分 ▲晝間十二時五十七分 ▲月出午後二時四十分 ▲月入― ▲滿潮(仁川)午前十時五十五分 午後十一時四十五分

스포―츠의가을

今日로一齊開幕

本格的씨―즌은왓다

스포―츠의 가을을마지하야 바야흐로 젊은이들의가슴은 뛸대로 뛸것이다 勝利戰에躍動하며 實力鬪爭할 씨―즌은 닥처왓다 今三日을 序幕으로 陸上競技、野球、庭球、럭비―等을비롯하야 九、十月中에 열릴 各種部門의 競技大會는 連續的으로 展開될터인데 그「스타―트」를告하는 今三日에는 午後一時부터 京城球場에서 京城實業野球聯盟戰이 開幕될터이며 午後三時에는 亦是京城運動場에서 第十五回 全日本陸上競技選手權大會 朝鮮豫選大會가 열리어 陸上界의 一流名將들이 總登場하기로되엿다 그리고 庭球코―트에서는 小學校職員庭球가 擧行될터이며 龍山鐵道球場에서는 午後三時부터 營專對鐵道의 럭비―戰이 열리기로되여 今日의試合은 스포―츠一色으로 물드릴것이다

써―브는自由

卓球規則改正

日本卓球協會規則委員會에서는 일직부터 日本式、國際式兩規則改正에對하야 慎重審議를거듭하여왓는데日本式에잇서서 써―비스·스탠드는 벌서必要를認定치안는다는理由로 드디여 廢止하는同時에 時局에鑑하야 넷트·포스트는 金屬의 代用品또는同效의것을 使用할수잇기로改正되여 九月一日부터 全鮮에서實施하기로되엿다

어規則改正中에 가장注目을이끄는것은 日本式의 써―비스스탠드撤廢는 이것이實施되면 써―베스는 빠르가 코―트內에드러오지안코 코―트의뻬―스라인線上에서 빠르가 나오지안은限 어대서 써―베스를 하든지自由롭게 되엿는데 이는國際式에 統一한것이다

今日의運動

▲陸上―朝鮮陸上競技協會主催第二十五回全日本陸上競技選手權大會 朝鮮豫選會第一日 午後三時 京城運動場(觀覽無料)

▲野球―京城實業野球聯盟主催秋期리―그 第一日…府廳對殖銀(午後一時半)京電對鐵道(午後四時)以上京城球場(觀覽料=내야席四十錢、一般席二十五錢、學生二十錢)

▲庭球―京城教職員親睦會主催小學校職員庭球大會 午後一時 京城運動場코―트(觀覽無料)

▲럭비―秋期럭비―리―그戰第一日…營專對鐵道 午後三時 龍山鐵道球場(觀覽無料)

水災義捐金

本社取扱

一金二十圓也 義信精米所(滿洲國白城縣白城子)

一金七十五錢也 吳一漢(南原邑)

一金三十圓十五錢也 金淳吉(平壤府西門通金仁商會)

一、金剛古 三百六十點

一、ママー散 六百四十點 高麗製藥會社(平壤)

一金二圓也 鄭光國(禮智町一七三)

一金一圓也 鄭光大(禮智町六二) 鄭東漢(長沙町)

計 一金五十五圓九十錢也 藥品 一千點

累計 一金五千四百十六圓八十二錢也 衣類其他 一萬九千四百十六點

時局利用의詐欺術

慰問藥주머니에엉뚱한속임수

犯人高飛로警察望離

시국표방의신안 매약사기(賣藥詐欺)―자칭경성시내아현정(阿峴町)사번지의오호 수산(守山)제약합자회사외교원 조동영(趙東英)은 작년가을께부터 각처로 도라다니면서 자기회사특제의 출정군인위문상비약(常備藥)이라는약봉지를가지고 다니면서 한포에 오십전식밧고팔고다녓다는데 실상인즉 특제도아모것도 아니고 몽지에 틀어잇기는 멘소레―담인단등 보통매약에 불과하며그것도 이삼십전어치밧게는 아니되는것을 속여서 팔어먹은것이어 수일전 경기도위생과에 탐지된바되여 이일전기제약회사판게처다수를 불러다가 목하동경찰부 종중심으로 전후사실을 조사중인데 범죄의단로가 어처럼늣저진것은 전지로보내는 위문품이니까 그대로보내군 하엿기때문인데 실상은 범인은이점에착안하고 그가른 범죄를 생각해낸것이라하나경을인 조(趙)는 회사를 고만둔후 자취를 감춘지 오래고 경영자도 그동안 세번식이나 바뀌고해서 현경영자와는 한층의관게도업는것이어 판명되여 진범체포에 머리를압코잇다한다

戰線에도貯金熱

○○部隊만二百萬圓

[東京電話同盟] 지나사변발발이래 북지에 출동하야 용명을떨치고 또중남지(中南支)에 전전하야 남경공약에도 수훈을세워서 어제는 한구(漢口)의 진격을계속하고잇는 ○○부대는 언제나 제일선으로 맹진하고잇는 결과 돈도바를여가가업는터인데 전부대 장병이합께 돈을비드면 반든시 야전우편국에 저금을하고잇섯든것이다 이리하야 최근 그부대 경리부장이 그저금액을 조사하여본즉 합게이백만원이라는 거액에달하여잇섯다 이이야기를 무호(蕪湖)에서 돌든육군성경리국감사과의 태전(大田)중좌가 최근 돌아와서 국민저축장려국에 알리게되여 그국에서는 크게감격하고잇다

關東地方颱風被害

人命死傷二四五、家屋流失六千餘

[東京電話同盟] 구월일일 새벽관동(關東)지방을 습격한태풍에대하야 이일오전 구시까지 내무성에 드러온 피해사항은 다음과갓다

東京―▲死傷及行方不明者 二四人▲流失及全半潰家屋 九六五戶▲浸水家屋 一三一、○二○戶

神奈川―▲傷者及行方不明者 一五人▲流失及全半潰家屋 三四○六戶▲浸水家屋五八一四戶

埼玉―▲死傷者及行方不明者 七七人▲流失及全半潰家屋 一、三七五▲浸水五、五三四

千葉―▲流失及全半潰家屋一六二戶▲浸水一、○二六戶▲死傷及行方不明者三八人

群馬―▲流失及全半潰家屋八二四戶▲浸水五、四○四戶▲死傷者及行方不明者五一人

茨城―▲死者四人▲流失及全半潰家屋二七戶▲浸水家屋二、八三戶

栃木―▲死傷者二八人▲流失及全半潰家屋 三三七戶▲浸水一三、六六戶

長野―▲行方不明者二人▲全半潰家屋八戶▲浸水九九戶

合計―▲死傷及行方不明者二四五人▲流失及全半潰家屋六、六六三戶▲浸水一三一、七六九八戶

事變景氣獨占?

興行界隆昌一路

比昨年同期約二割收入增加

경성의 흥행계는 양화수입금지와 사변하의 여러가지제약을 바듬에도 불구하고 단연수입증가를 가저오는기현상을보이고잇다

본정경찰서에서는 관내의 각영화상설관의 수입을집게하얏는데 금년일월부터 칠월말일까지 영경인원은백칠십오만 오천칠백어설명에 연장료 오십칠만오천오백삼십사원으로서 작년동기에 비교하면 구만삼천여원으로팔만원즉 영할필부가량의 증가를 보이고잇다 어것은 그동안일반대중생활에 소비절약이 고조되고잇슴에도불구하고 오락이업서 그들의 생활을 떠날수업다는것을 정직하게 반영한것이라하야 주목된다

旱魃尤甚한玉溪

[玉溪] 관북(關北)은 수해로수일망연한 외재민(罹災民)을 내엿거니와 그와반대로 강릉군옥게(江陵郡玉溪)일대에는 벌써부터 비가 올중을몰하면서도오지안코 찌는듯한 염천(炎天)만이 계속되여서 지금은 산간(山間)과 해안(海岸)일대의 전작물은 말러거의 전멸상태(全滅狀態)에 이르럿스므로 농민(農民)들은 근심과걱정에싸혀잇다한다

종딱

부내 봉래정에는남녀상종이를 출생하얏는데 이것이 장래 조치 못하다는 미신으로 딸을 질식 시켜 참살한엽른의사건이 발생되엿다

○ 미신이란 원래글자(未信)이만치아무근거도 어유도 원인도업는것이지면 그러하고 기중흉참살하는것까지는 신인공노할 사실이다

○ 어엄미신타력이 나왓스니 말어니 부산시내에 사오년전부터 지하실을 만드러노코 양가의부녀자들을 속여서 나체(裸體)난무를시겨 거액의금품을 사취한 사건이 오년동안 오늘날에야겨우발견되엿다

○ 부산경성에 다음가는대도시임에도 불구하고 그마굴을 오년동안 모르고잇섯다고하니 거울갓다는 현대경찰도 혯이름뿐인듯하다

不老陶枕

登錄商標

불로도침

こんな方は是非 (이러한분은 반드시)

高血壓、不眠症에煩惱하는분

中風、血壓亢進에苦痛하는분

神經衰弱、히스테리―煩悶하는분

腦溢血、心悸亢進하는분

耳鳴、蓄膿症으로困難한분

頭痛、肩臂痛으로苦生하는분

連鎖式인고로 참으로 安眠이된다

健康안분도 恒常健康保持를 바라는분 頭腦를酷使하는분 술을잡수시는분은 반드시 高血壓의豫防으로使用하시라

잠을 자지못하면 왜 高血壓이 되며 生命이 危險하게되느냐하면 마치 고무管이 風化하야 伸縮力을일코 깟딱하면 破裂하는거와가티 不眠으로해서 血管도 彈力을 일코 힘이업서저서 터지기 쉽게되며、血壓은노파지고 食慾과氣力이 衰弱하야 무슨일에고 곳 疲勞를 느끼며 極度로 根氣를일케되는것이다

頭寒足熱……을 가장科學的으로 具體化한連鎖式不老陶枕은 諸病의 根元이되는 首筋의 鬱血을 中和 分解하야 新陳代謝機能을 活潑하게해서 濁血을 맑게 淸淨시키는 故로 不眠의 原因을 除去할수잇다

願專賣特許 實用新案登錄濟

何故!!連鎖式不老陶枕은 絶讚을밧는가?

醫學的、物理學的으로 硏究한 結晶 在來의陶枕의缺點은完全히除去되엿다

◇連鎖式인고로 在來의 固型陶枕의 缺點은 完全히 除去되엿습니다。陶器의 小粒子를連鎖하여 그裏面에 新案한 放熱裝置가 施設되여잇스므로 恒常서늘하게 熟眠할수잇습니다。

◇指壓療法 頭痛、鬱血에 맛사―지를 하면 血行을 조케하며 根本的으로 効果가 잇지만 不老陶枕은 指頭大의 磁器粒子의連鎖가 머리를 가볍게 눌러서 恰似히 손으로맛사―지 하는것과가티 本陶枕使用中 끈힘업시血行을良好케하여 놀라운 効果가잇습니다 더구나 在來의固型枕과가티 極端으로壓迫하는것이 안인고로 머리가 痲痺되거나 아프거나 하는일은 絶對로업습니다。

陶枕을사시는데 對한注意 從來의 아픈 固型陶枕보다도 한거름 進步된 참으로 아푸지안코安眠이되는 連鎖式不老陶枕을 現品을 보신뒤에 사시는것이 第一 安全합니다

大阪市西淀川區姫島町 發賣元 不老健康の會 電話福島二五三四

製造元 丸金金網株式會社

朝鮮總代理店 株式會社 新井藥房 京城南大門通

全鮮各地藥店에有함 製品에對해서는 弊社가全責任을 가지고製作하고 잇습니다

中部版

京城青年體位 地方보다優秀

금년봄에시행한 청년단원체격검사통계를보면 경성시내청년단원의 체위표준은 지방출신청년단원의 평균에비하야 신장에잇서서 일촌마사치중이 어름마이 흉위는 다섯이들로 명백히우수한 결과를보히고잇다 이것은 도회지사람이 지방사람에비하야 일반으로 약하다는 종래의관념을 어느정도까지 고치는것으로 흥미잇는사실인데 영양문제가큰 관계가잇는것으로 생각되여 체위향상과 영양이중대한 관계를 가지고잇는것을 알수잇다

仁川商議員投票結果
增員後最初選擧戰 新人十一名이當選
立候補者卅一名中에結局一新出名만落選
定員卅名에朝鮮人은十二名

【仁川】약진인천의 상공계에중대한 역할을 띠고 출마한삼십일명의 인천상의(商議)의원투표는 지난일일 오전구시부터 마츰내 개막되엿다 이날회장에는 팔백여명의 유권자가 속속집합하야 선거열을 팽창시키고 사변하에 잇서서 비약 인천항의 현상에 직속한 삼십명으로 증원한 최초의 선거임으로 유권자도 긴장미를 띠고 투표소인천공회당의 선거장에는 도변(渡邊)상의 리사가 선거장으로서 착석코 리흥선(李興善)김태성(金泰性)암기정개(岩崎政介)촌미중남(村尾重男)등사씨가 입회인이되고인천서(仁川署)의암영(岩永)고등계주임대년(大年)부장과 인천부(仁川府)의사기(□□)권업계주임외 계원들은 각각부서를 난우어엄숙한 투표가 개시되여 오후네시까지 투표시간이 마친후 동네시십분부터 개표되엿다 삼십일명 출마에장홍현(張鴻鉉)씨의 삼점이 최하로 락선되고 최고는 신인출마의 최길구(崔吉九)씨가 오십오점

五五票 崔 吉九(新)
三九票 中村 寬一(新)
三七票 朴 南七(前)
三一票 李 聖宰(新)
三一票 櫻井 恒夫(新)
二七票 靑島 鉚作(新)
二六票 荒木 弘(前)
二五票 今井 雀三(前)
二五票 宇惠 吉藏(新)
二四票 浦上七三生(前)
二三票 吉木 善介(前)
二三票 齋藤 一郞(元)
二三票 今井 嘉三(前)
二三票 深見 寅市(元)
一九票 渡會 儀市(新)
一九票 宋 壽安(新)
一八票 村田 孚(前)
一七票 金 鍾燮(前)
一七票 金 泰勳(前)
一六票 吉田秀次郞(前)
一四票 崔 炳斗(前)
一四票 直野 良平(新)
一四票 柳 忠國(新)
一三票 今村覺次郞(前)
一三票 黃 潤(前)
一二票 江川 洋(前)
一二票 河 相勳(前)
一一票 金 炳駿(新)
一〇票 稻垣玉三郞(新)
一一票 韓 榮根(前)

그런데 이를 신구로난호아보면 이번에 당선된삼십명의원중에서 신인은열한명이요 그남어지 이십구명은 중경자라고하며 이를 또내선별로보면 삼십명의 의원중에서 조선인은 열두명이고 그남어지는 모다내지인이라 한다

"담배草등살에 뽕나무가살수업소" 驪州郡守의珍奇한陳情

담배와뽕은 상극임에도 불구하고 전매국측의 무리스런 연초재배 진흥운동때문에 군내잠업(蠶業)이 말이못되니 살려줄 시사고―여주(驪州)군수로부터 이일경기도 산업과장한테 진정서가드러왓다 그진정서의내용에 의하면 근래전매국의 연초재배장려로 전매국 용인(龍仁)출장소와광주(廣州)연초경작조합이 합작해가지고 여주군에까지 손을 벌리게되어 금사면(金沙面)가튼곳은 연초의 침범을 바더 뽕나무가 시드러버려 상전(桑田)이 전멸상태에빠지고 잇는형편인데 이래서는 군내중요산업인 잠업이 치명상을 업게될것이여서 전매국측에 루차애원한결과 전매국측으로부터 금후로는 뽕나무부근 사십간(間)이내에는 절대로 담배를심으지안는다는 약속이 잇섯음에도 불구하고 의연이약속을지키지안는다 좌우간 담배가 이길는것이다 뽕이 이길지 둘이다 농촌진흥운동상 만만치안흔 산업들이고보니 어찻흥에대한 도산업과의재단이야말로 구경꺼리이다

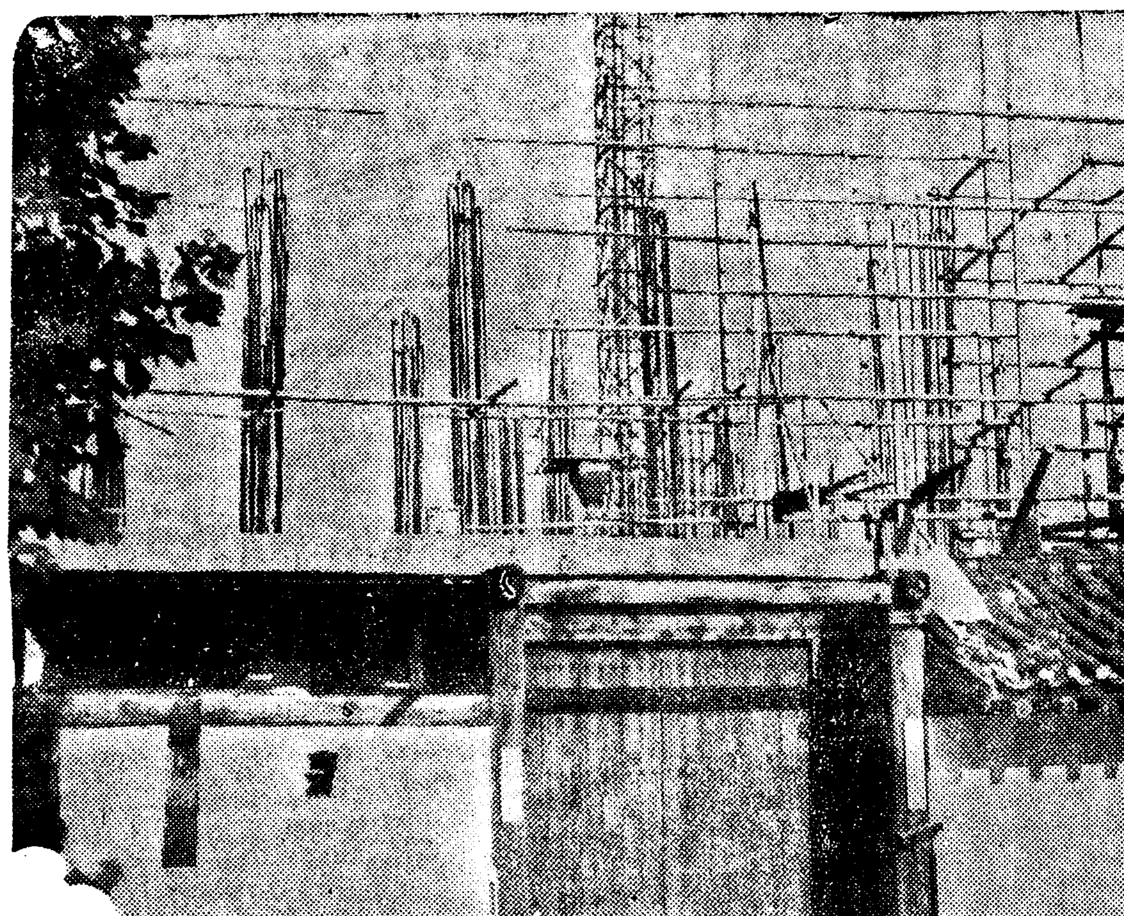

工事를停止한專賣局新廳舍

전매국청사는 기보한가티 광화문통 법의전학교구기로이전하기로되여 새로 청사를 건축중이던바 지나사변의 장기전관계로 그공사를 중지한지도 이미오래되엿다 자리가 광화문통의 넓은거리이므로 옛날육조(六曹)의헌건물들을 울타리삼고 날마다 무럭무럭 자라나든시 진척되든공사가 갑자기중지된이래 철근콩크리트의 기둥이며 옥안 너저분하게 벌려잇는 건축자료가 길가는사람의눈에 유난히 띄이게된다 그러치만 불원한 장래에 공사가 다시계속만된다면 이거리에 새로운 용자를 나타내게되여 위관을 일울것은 틀림업는일이다 (사진은 공사를중지한공사장)

中止說잇던二期工事 約十萬圓으로繼續
開城府의大動脈南北線改修
家屋買收는十月中에完了

【開城】개성남대문을 중심으로한 남북선(南北線)도로는 도시발전에 중요성을가진 대동맥이다 그래개성철인부민은 현저하기짝이업는 이도폭을 확장개수하기를 다년간 요망하야오던중 금년부터 당국은 우선십만원의 공비를드려 제일기공사로 불조현(不朝峴)서부터 구리개(銅峴)까지 도로폭이십미돌의 개수공사를 착수해서 금월말경에는 완료하게되는데 계속할예정이든 제이기공사는 시국관계로 기채(起債)가되지못하야 좌절된다는 소문이떠도라 일반부민의실망과불평은자못컷섯다 그러나 요즘부당국과송도토목계주임(有松土木係主任)의말을드르면 제이기공사는 결코 중단된것이 아니라계속중이라한다 그래서 첫회구역인"구리개"에서부터 도로(都邑)정까지에이르는 지정가옥은 지금벌서 상금문에잇어가나 매수해스며 남어지가옥도 시월안으로는 전부매수하기에 노력중이라하며요컨대 남북도로는 도에서 인가가 줄드러서 개수공사가가솔더 필경분이라한다 그리고 제이기 공사비도 열기공사비와가티 십만원의 거액을 요하는것이라한다

沙峴線路도擴張 四米突을六米突로
開城北部住民에朗報

【開城】개성만월정(滿月町)과북본정(北本町)사이에 노혀잇는사현선(沙峴線)은 정거장을 직통하는길로써 지선도로중에는 가장중요한도로인바 매일교통량이 본선도로와 지지안케복잡한곳인데 현재도폭(道幅)이 불과사미돌밧게안되고 도양중에 구러진하수구가잇서서 자동차의 통행이 금지되엿고 우마차의통행도실로 위험하기짝이업는곳으로 개성북부주민은 일즉부터 이도로가 개수되기를 요망해오든바 이번에 제야그실현을 보게되엿다 그래서부당국에서는 철천원의경비로 우선지장가옥을 전부매수한후 확장공사에 착착진행중인데 양편하수구는 전부 토관을무더 확장해서 금후로는 자동차의왕래도 허락하리라는바 이공사가 완전히되기는 십월경이라한다

廣州勤勞報國團出動

【廣州】근로보국단제이회출동대

畜牛에豫防注射 金浦郡에傳染病發生

【金浦】김포군양서면 방화리(傍花里)하여천(河汝天)의 사양중이든소(牛)가 오륙일전긔종저(氣腫疽)라는전염병에걸니어 죽은것이판명되여 김포경찰서에서는 도의사로 코설하야 기술자를 파견케한후 지난삼십일부터 이일간 양서(陽西)양동(陽東)이개면에 걸처서일제히 축우전염병예방주사를 실시하엿다는데 축우주는 주의할것이라한다

畜牛의急死로 陽東面民緊張

【永登浦】김포군양서면 방화리(傍花里)삼백이십일번지하여천(河汝天)의소유황소가 기종저(氣腫疽)에걸려지난팔월삼십일에 급사하얏슴으로 주재소(陽川駐在所)에서는 팔월삼십일에는 양서면, 구월일일에는 양동면내 축우전반에대하야 예방주사를실시하야 방역에 만전을 도모하는동시 전염계통거타에관하야 목하조사중이라한다

三百圓을寄附 張茂連氏未亡人特志
始興西面小學校에

【永登浦】시흥군서면철산리(鐵山里)사백사십사번지장무련(張茂連)씨는 작년칠월 지나사변이 돌발하자 국민으로서 국책의 존엄한 관념을함양할필요를 통감하고 넉넉지못한축에서 작년팔월 서면소학교(西面小學校)에 일백오십원을 기부하야 국기게양탑을 건설한일이 잇거니와 금년봄에 불행히 세상을 떠나게되자 미망인 림자근(林自斤分)은 망부의 유지를 바더 경례비를 절약하야 모은 돈 삼백원을 지난팔월이십오일 동소학교에 봉안전(奉安殿)설치비로 기증해왓슴으로 일반은 미망인의 미거에대하야 감격하야마지안는다한다

黃海道棉作視察團員 漣川棉作을視察
一行廿二名은水原에

【옹진】황해도(黃海道)에서는종래로 전도에걸처서 재래면(在來棉)으로써 장려를 하야왓스나 소출이적을뿐아니라 소극적으로 지도하야왓는데 금년부터는 국책에순응하야 재배식이 무관하고수확이풍부한 육지면(陸地棉)으로써 전도민에게 적극적으로 장려하야 증산국책에 보답키로 방침을 수립하엿다는바 금년에는 도당국주최로 면작시찰단을 조직하야가지고 경기(京畿)이남에 육지면 재배선진지방을 역방하야 면작에대한 작부 금비배판리적 심기다 장황을 철저히 시찰키로하고 일행이십이명은 단장도 속지전정일(屬池田政一)씨 인솔하에 일일오전열시 삼십분 연천착열차로 관민유지다수 출영리에 하차하야 약수 예밀후 연천면화공장 정산엽기수(漣川棉花工場產業技手)의 안내로즉시 연천군청으로 향하야 본군에서 내인다과(茶菓)로 잠간휴식후 여여주식(晝食)을 마치고 영시 삼십분에 일행은 되청하야 즉시로차탄리면작지도포(車灘里棉作指導圃)로 달리여 어십분간에 시찰을 맛치후 이여연천농사시험장(漣川農事試驗場)을시찰하고 일행은 다시발머리를돌리여 남북면업주식회사연천공장신축상황(南北棉業株式會社漣川工場新築狀況)과 현가리면화재종전을 시찰한후 일행은자동차로 삭령(朔寧)으로 달리여 당디면작시찰로써 연천관내면작시찰일정을유쾌히 맛치고 다시금 자동차로연천에 도착하야 일행은여관에 숙소를정하고 종일간록 시달인피로를풀면서 연천의일야를 즐겁게새우고 이일오전여덜시오십분 경성행연천발열차로 일행은 연천을 떠나 제이의 목적지인수원(水原)으로 향하엿다

漣川郡農會에서 開棉先着表彰

【漣川】연천군농회 면작계에서는면작 장려시작이래로 매년개서면선착자에 대하야 일이삼등 예선상이 잇섯는바 금년에는일기불순으로 전년보다 사오일느젓다는데 수상자는 아래와갓다

審査員 李範九 金鶴鉉
一着 八月二十三日午前十時三十分 漣川郡嶺斤面□□里 許宇
二着 八月二十四日午前八時十分 漣川郡漣川面東幕里 高順文
三着 八月二十五日午前八時十分 漣川郡郡南面□□里 林大福

四十名同伴들이 病友看護로休業
安東工事場에핀友情佳話!

【安東】안동군일직면원호동(安東郡一直面院湖洞)중앙선팔공구(中央線八工區)철도공업주식회사배하(鐵道工業株式會社配下)에생긴 인정미담 지금세상에 듯기드문일이라고할 이야기거리가되여잇다 이제그자세한 내용을 듯건대 본적을 전라남도목포부양동(全南木浦府陽洞)구십번지에둔 김장수(金長壽)(二一)는 일즉이 자기부친이 세상을떠난후 독자로 편모(偏母)하에서자라나 동리학교를수료한외 정직하고 얌전한청년이엿스나 업을 엇지못하고 지나다가 이스무살이넘은 금년봄에 모친을고향에두고 남부끄런사천 올떠나 안동을와서 전기공사장의 박상진(朴相珍)씨에게 고용되여 수위(手位)인부로 일하고잇스면서 얼마되지안는 임금을 보내주고잇는바 너무 과대한 노동을하여 기지못하얏는지 지난팔월중에 우연히 병석에눕게되엿스니 조선인 김창년(金昌年)을 어효성이는 김창년의가 사고를무릅쓰고 되까지라도 구하여내겨이하야 갓은각지에서 지나오든 박소출(朴小出)씨와박상진(朴相珍)씨의 사십여명의 동무가돈을모아 한의(漢醫)신의(新醫)를번가려 불러다 보이고 연속부절하게 약을쓰며 십여일이지난 팔월초부터는 병세위중하야 집에하일부터는 코대를하야 간호하얏스나 백약이무효하고 생의운명은 일흔장수(長壽)와는 반대로너무나 짧게 스물한살을 일기로 지난이십팔일에 세상을떠나고마럿다한다 최종전후사를 농안은 사십여명이 일동쉬고 간호와 장례준비를하엿스며 모은돈이백사십여원으로 성대히 장례를지냇스며 다소남은돈은 불례를지냇스며 다소남은돈은 불

戰死한元鐵路警員 故內田氏慰靈祭
二日午後盛大히擧行

북지전선에서 명예의 전사를 한 원철로서원(鐵路署員)고(故)내전무(內田武)군의 위령제는 이일오후 네시 종로서에서 각자(甘膝)경기도지사를 비롯하야 다수회친자의 참집하에 성대히거행되엿다 (사진은 위령제 회장)

沙里院邑長의 後任아직未定

【沙里院】인구로도 황해도제일이요 상공업도시로도 비약적발전을 하고잇는 사리원에잇서서 정읍장복촌씨(前邑長福村氏)가 별한 이유도업시 사임한 이래 근근 이십사일간이나 경과하여도 후임 읍장에 대한결정을보지못하고 어도 사만에가차운 식구를가지고 다사한 살림사리를하로라도 비어둘수없는것은 시절이시절인만큼 일층더 읍정에 불안을늣기다하며 더욱이나 복촌(福村)읍장 사임설은 지난오월중순부터 도도판청에서야 도오던문제이라 감독관청에서야

金池小學生 國防獻金!

【金池】남원군 금지소학교에서는 교장선생을비롯하야 각직원 선생들은 평소아동보건(兒童保健)에 노력하여 오든중이나 특히 하기휴가에는 여하히할가를 부심하여오든바 그의구체안으로 각리에회우단을 설치하야 각단별로 생도들은 매일조조(早朝)에 ... 직까지 태만한태도를 취하고잇는때는 충더유감으로 생각하일고잇다한다

全朝鮮女子卓球戰
本報開城支局後援 廿四日高青會館에서

【開城】본보개성지국후원과 고려청년회(高麗青年會)주최로 오는이십사일 오전열한시 동회관강당내에서 제오회 전조선여자탁구대회(第五回 全朝鮮女子卓球大會)를 개최키로 되엿다 경기는 개인전이며 선수는 무료하니 각지선수는만히 출청해주기를 바란다는데 신입기일은 오는십팔일까지라한다 그리고 우승선수에게는 우승배잇 부상을주기로 되여잇다

開城驛에殊常漢 잡고보니時計賊

【開城】본적을 충남연기군동면 갈현리(忠南燕岐郡東面葛峴里)구십일번지에둔 무직 곽문후(郭文厚)는 지난일일 오전세시 개성역에 하차해가지고 발종이타 여관도 찾지못하고 그냥 역대합실『펜취』에 누어 끈히자고잇섯는바 때마츰 이곳을 배회하든 부내사직정(社稷町)삼백구십오번지 박기복(朴基福)(二五)이란자는 곽모의외편주머니에서시가오십원에상당한 회중시계한개를훔쳐내가지고 도망하다가 역전경관에게 발각체포되엿다한다

眞犯人은炊夫
大學豫科寄宿舍怪盜
自白한것만十餘件에五百圓

시내청량리(淸凉里)대학예과에서는 얼마전부터 동교기숙사에 거의매일가티도난사건이 이러나 지방에서올라온 학생들은 동기숙사에서 ... 중 일은물재의진범인은 동기숙사에취부(炊夫)로잇는 부내중화정(中和町)십칠번지 장기호(張基浩)(二二)인것이 판명되여즉시소관 동대문서에 넘겨방금 엄중취조중인데 현재자백한것만 해도 사진기 양복 책 시계등십여건에 오백여원가량이나된다한다

江陵安木水組 事務所를新築

【江陵】강릉군 안목수리조합(江陵安木水組)은 원도수산조합 안목출장소(江陵出張所)사무소는 그동안여하야 불편한곳에서 오던바 지난이십구일 그이웃 넓은기지에 신축하야 중공에는 이 사무소로 이전케되리라한다

泗川聯合青年團結成

【泗川】연기에 연기를 거듭하여오든 사천군내 십일개소의청년단이 마침내 사천군연합청년단(泗川郡聯合青年團) 결성식(結成式)을 지난이일 오전 열시부터 사천면내 소학교(邑內小學校)대강당에서 박사천군수(朴郡守)총재하에 거행키로결정되여 방금 그준비에 분망한중이며 이날결성식에 참가할단원들은 구두 운동화를 일체 폐하기로하고 일제히 집신을신고 참가토록 각단체에 지시하엿다고한다

主要米産地中心 農業技術員會議

【春川】오는구일 삼일간 농업기술원타합회(農業技術員打合會)를 송산업부장(宋產業部長)통제로 철원(鐵原)에서 개최케되엿는데 이에참가자는 주요미산지(主要米産地)인 김화(金化) 고성(高城) 철원(鐵原) 통천(通川) 평강(平康) 이천(伊川)등 유개군대표라고한다

故小田、廣田兩氏 大邱府民葬執行

【慶北支社發】기보한 〇〇전선 자에 변경하야 오는어일오후네시차로 대구에도착하게되엿는데 의명산일에는 련대영정에서부민의 합동고별식이 잇다고하며 더욱 대구출신의 고소전오장(小田伍長)은 사일오전구시에 동운정후동장에서 부민장을 집행하고 광전오장(廣田伍長)은 대휴사(大休寺)에서 일오후네시반 대휴사사장(社葬)으로 집행한다고한다

農村中堅青年 指導講習會
今後의活動을期待

【長湍】장단공립농업실수학교에서는 농촌진흥과 갱생운동의 물심양면의 충실을 도모하고 총후생산보국의적성을 하기위하야 지도강습회를 지난이십오일부터 삼십일일까지 일주간동교에서 성대히 개최하얏는데 참집자전부는 농촌중견청년인 농촌개발제일선 용사로 금후활동에의하야 농촌진흥운동에 밋치는 영향이 자못큰것이라고한다 (사진은 농촌중견청년지도강습회강사와 강습생일동)

핏땀흘린賃金으로 關北災民에同情
開城松高織工美擧

【開城】재지의피해에서 방황하는 관북이재민들이 지금쯤은얼마나치우라―얼마나 배곱흐랴― 이처럼 측은히생각하는정은 가난한직공들의 마음에서 우러나 개성송도중학실업장(松高實業場)일백여십인명의 남녀직공들은 이번관북수해의참상을듯고 동정열에합심이되여 자기네들의품싸에서 삼십일원 삼십전의 성금을모아 지난 일일본보개성지국에 기탁하엿다

惠山鎭商工會 理事會를開催 水害對策打開코저

【惠山鎭】혜산진상공회에서는 금번대홍수이후의 교통두절된지반개월이넘으니이때 비상한 곤난을 당하고잇는 이난문제를 타개하기위하야 지난이십팔일 오후세시부터 읍사무소회의실에서 이사회를 개최하고 다음과가든사항을 토의하얏다

一、鐵道局 遞信局 土木局에打電할것
一、郵便局至急電報取扱의件
一、顧問及相談役推薦의件
一、月例會懇談會開催의件
一、食糧及食料品輸入의件
一、陳情委員派遣의件
一、陳情書作成의件

心田開發巡廻

【晉州】진주군교화계(晉州郡教化係)에서는 종내로 심전개발(心田開發)

西上西下兩青年 對抗리레擧行

【西上】경남함양군서상면(慶南咸陽郡西上面)서상공립소학교(西上公立小學校)에서 팔월삼십일오후두시부터 서상서하(西上西下)양청년단(兩青年團)단기증정식(團旗贈呈式)을 전중의치교장(田中義治校長)사회로 개최 서상은 서상양조합명회사(西上釀造合名會社)사장 하공현(河公鉉)씨가 서하는 면장손만호(孫萬或)씨가 각기 각단장에게 증정한후 전중씨의 사사(謝辭)가잇섯고 분열식과 서상대서하대항 리레―경주의 여흥이잇섯는바 서상군이 우승하엿다 양면유지의 만

事變關係로激增 內外人라디오聽取者
十二萬二百卅二名(八月末現在)

팔월말현재라디오청취자수는조선인사만오천이명 내지인칠만사천칠백삼십칠명 외국인사백사십구명합계십이만이백삼십이명으로 작년동기에 비하면 조선인은일만삼천명 외국인이십사명합계이만팔백이십명의 증가이다 조선인삼천팔백십오명이 증가하엿는바 이것은 사변에대한 절대한관심을표시하는것으로 주목된다

群山商議選擧

【群山】군산상공회의소(群山商工會議所)의원(議員)선거전은 정원수 초과로 가장격전리에 예정과가티 지난일일오전아홉시부터 투표개시를하야 동오후 세시에 마감한후 곳개표한결과 당선자는 다음과갓다한다

桑原時元(新) 赤松繁夫(新) 三浦保德(新) 金龍培(新) 群山產業株式會社(新) 下田實(新) 辛日善(新) 群山新灰株式會社(新) 李晩秀(舊) 南璉熙(新) 上田朴(舊) 岡本友祖(新) 上田勝(舊) 加茂嘉文(舊) 丁斗鉉(舊) 呉崎秀吉(舊) 根太三郞(舊) 山本壽治(新) 次點小園川龜太郞

地方人事

◇中川久吉氏(東紡京城工場庶務人事主任)新任人事次 九月一日本報永登浦支局來訪
◇喜合和一氏(前東紡京城工場庶務人事主任)新任人事次 同上

國境線將兵에게 慰問袋를發送

【元山】원산부군사후원연맹에서는 국경제일선장병에게 보내고저 그간각단체를동원하야 위문대(慰問袋)를 모집중이든바 그수이천구백개의 다수에달하엿다 동연맹에서는 이것을 삼십일일양일에때처 각각 천진에 발송하엿다

事變下의遊廓 事變前보다豊盛
人員과收入모다增加

사변이 장기로들고 생활이긴박해지면 질사록 유곽경기는 풍성해지는것인가? 본정경찰서에서는 신정(新町) 서사헌정(西四軒町) 병목정(並木町)등지의 유곽에대하야 수입을 조사해보앗는데 금년일월부터 칠월까지에 유곽에 등루한 인원은 칠백사십오명이요 금액으로 작년동기에 비교하면 창기수효는 십륙명이 증가하얏스며 등루자 사만구천이백구명으로 약구할이 만허젓스며 금액으로는 구만육천칠백칠원 즉 이할가량의 증수를 보이고 잇는데 여기한가지 재미잇는 현상은 등루자가 이전처럼 자고오는이가 적고 대개시간을 이용하는 까닭에 인원은구할이증가되엿스나금액은 이할밧게증가되지못한것이라한다

妓生數는減少 零星한花柳界
가을景氣도悲觀材料

사변하 화류계 경기는 어떠한가 본정서에서는 그동안관내의 조선인기생의 수입을 집계하얏는데 금년일월부터 칠월말까지에 기생수효는 이백팔십삼명이 현재 영업중이든바 이것을 작년도에 비하면 육명이 줄엇고금액도 사만칠천팔백오십삼원 약이할가량감수되엿다 이것은 영업시간을 자정까지 제한하지안흔전의 통계이나 아프로는 더욱 그감수는 심각하야 질것으로추측된다

江景客主業問題 罰金五十圓言渡

【江景】속보=강경의 객주업(客主業)자 정흥섭(丁興燮)씨외 세사람은 시장취체규칙위반(市場取締規則違反)으로강경경찰서(江景警察署)에서 즉결처분한데대하야 이에 불복정식재판을 청구(江景支廳)하야이래 속행심리중이든바 이미보도한바와가거니와 지난팔월삼십일오후두시반 공판을 속개하야 소천판사의주심과 영전검사의 입회로써 피고정흥섭(丁興燮)외 세사람에게 판결언도를 하엿는데 판사의 언도한 요지를 드르면 정흥섭(丁興燮) 양봉옥(梁奉玉)은 소화칠년전까지는 도지사의 인가잇서가지고 객주업을 경영하엿스나 그후로 금년오월까지는 인가가업시 객주업을 경영하엿스며 양수현(梁守賢) 엄복만(嚴福萬)등은 원래가 인가도업시영업을하엿슬뿐아니라 모두가 경매식으로 매매를하엿슴으로 시장규칙 제삼조, 팔조, 십구조일호 삼에 해당하므로 피고사인에 대하야 벌금각각오십원씩에 처하엿는데 소송비용도각피고들의부담으로하엿다는바 피고들은즉시 공소하기로 준비중이라한다

躍進永登浦에快報
東京、大阪에直接通話
市內電話는經費關係로遷延

경성에서는물론 전조선적으로도 유수한공장지대로 중요성을 가지고잇는 영등포는 소화십일년사월부역확장에 의하야 완전히 대경성에 편입되엿슴에도불구하고 생활상 산업발전상 가장중요한 전화만은 의연히 구래를 버서나지못하고 시외전화로되여잇다 그동안 영등포전화를 시내전화로 편입하는문제는 그동안 수차에걸처 관계각방면에 진정하여왓슬뿐아니라 작년팔경기도에 설치된 산업조사위원회(産業調查委員會)에서도 그필요를 통감하고 소관관청체신국을 비롯하야 총독부등 관계당국에 건의한바잇는 연래의 중요현안으로서 전시체제하에서 비약적발전이약속되는 동지대의장래성에 비추어 체신국에서도 그필요를 통감하고 이번에구체안을 계획하기로된것이다 그러나 동지대는 한강을사이에두고 지리적으로 독립된지역을 형성하고잇는 관계상 이것을 지금곳 구부역의전화구역에 편입시키는것은 막대한 예산을 요할뿐아니라 기술적으로도 곤난한 사정이잇슴으로 체신국에서는 의연히 시외전화로 현재보다는 좀더신속간편한 교환방법으로 개선하는동시에 지금은 구시내에 들어와서 걸지안흐면 되지안는 동경 대판과의 직접통화를 가능케하는 정도의 개선을할수잇는데로 명년도내에 실현하고저 연구 노력중이다 체신국에서는 어찌하여 구시내전화구역에 편입하는것이 아님으로통화요금(현재시외선)인하로 온전에는 전연고려하고지안라 하드라도 구시내전화와의 접속시간(接續時間)이 대단단축되여

長篇小說

薄命 (89)

韓龍雲 作 鄭玄雄 畵

제 주 자 四○

산월어와 향선이가 조금 가다가 도로 돌처서서 오더니 미다지를 열고 드려다 보면서

『어머니 참 순영이보고 그런소리를 마서요 저이들이 그런말을 한줄을 알면 원수를 삼찌 안켓서요? 제가 잘못한줄은 모르구서 하니까 어머니만 얄고거서요』

산월이가 겨우 아라드를만한 목소리로 말을하고 눈을 끔적인다

『어머니자 말씀을 한줄 제가 그런일이 엇다구 하것니 죽여봐라 바른대로 말을 하는자 순영이가 어떠케 안차고 다러지다고 어머니가 순영이보고 무러보신대야 말슴이만귀향보내져 소용이 엇것니』

향선이가 순영이게 무러도 소용이 업을것을 말한다

『내가 아라할테니 고만두어라 원수치부를 하면 대수나 내일이라도 조처보내면 고만이지』

하는 숙자의말에 산월이와 향선이는 만족하야서 나간다

숙자는 순영이일이 분하기도 하고 원통하기도 하야다 순영이가 오뒤로 손님도 상당이 잇서서 영업이 잘되는 중이오 그로 인하야 순영이를 애지중지하야 친딸처럼 길르면서 장래까지 촉망하는 중인대 만천뚱밧게 그러한짓을 하야서 제신세만 그르칠뿐 아니라 영업까저 되지안케 하는것이 여간 불쾌하지 아니하야다 잘디니든 손들이 오지아니하므로 의심에 의심을더 하다가 산월아와 향선이말을 드르매 조금도 의심할 여지가 업섯다 그리하야 당장에 순영이를 잡어다가 거조를 내일까 하다가 그래도 그러치못하야 소양배양한 어린아이들말만 듯고서 조처를 하는것이너무 경솔하다 시퍼서 나찰이지곳한 모란이를 불너서 뭇기로 하얏다

『너 순영이게 대해서 무슨드른말이 엇니?』

숙자는 모란이를 불너 노코무럿다

『무슨 말이오?』

『무슨말이든지 아는대로 말을 하란 말이다』

『무슨말인지 잭세 모르것어요 드른말이 별로 업는데요』

모란이는 공연히 체면 차리는기색이 나타난다

『대편절 요새 술꾼들이 아니오니 웬일이냐?』

『선술군은 고전대로 오지오상술차븟는 손님들이 안오지』

『선술이고 상술이고 손님들이 안오니 웬일이냐 말이다』

『서울은 제가 떠나까 알지마는 상놈이야 제가 파나요 모두 순영이가 팔지오 하니까 상을 손님에 오고 안오는것은 순영이가 알지 다른 사람이야 알수가 엇어요』

모란이는 손님 안오는 책임을 순영이게 모러부치기만 하고 순영이 허물은 먼저 말하지 안는다

『그러니 말이다 상을 손님들이 아니오는것어 무슨까닭이 엇기에 그러것이 아니냐?』

『그러것지오 공연히 안올리야 엇어요』

『그러니 그까닭을 아는대로 말하라는 말이다』

숙자는 가깝한듯이 대답을 재촉한다

『웨 산월이와 향선이가 말슴하지 안어요?』

『글세 그애들 말은 드럿다면 그것을 말만 가지고 신청할수가 엇너냐 해서 너보고무러보는것이다』

『저도 보지는 못하고 말만드럿지오』

『그래 정말 순영이가 손님주머니에서 돈을 끄내고 순배회게를 잘못하고 햇단말이나?』

『그랫나버요 주머니에서 돈을 끗냇단 말은 손님들에게서드럿는대 누구에게서 드럿는지는 모르되 제귀로도 여러번 드럿서요 그러구 순배회게를 잘못한것은 술심바람하는 산월이와 향선이가 잘아는대한두번이 아니래요 그애들이하도 그러기에 한번은 술 드려가는것을 제가헤아려 보앗지오 햇더니 과연 바종에회게를 하는대 두주전자가 틀리것지오 그래서 저도 확실히 그런 줄을아랏서요 영전한 애가 어찌그런지 모르겟서요 그런것은 이익으로는못하고 산소를 잘못써서 그러케 된대요』

하는 모란이는 얼골을 조금 찡그리고서 숙자를 보다 숙자는 더 드룰것이 업다는듯이두어말을 못다가 모란이를 내보내엇다

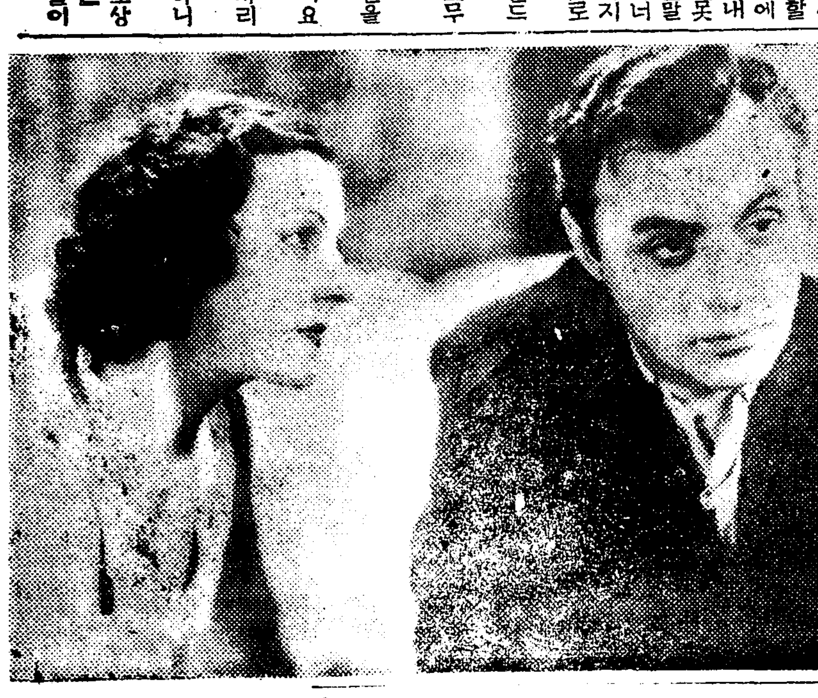

清秋의 明日 프로필

★清素★

朝映 李藝蘭

근래에업는홍수라!거울과 가티맑고 깨끗한든 城川江이 하로아츰에 泥海로變하야 數千의良民이 울고불고 하는 大悲劇을 演出하엿든 咸興! 인제新秋의 서늘한바람이 얇븐깃을 스치고 지나는이 서울의 黃昏에서 멀리故鄕언咸興을 생각하고 淸楚한 얼골에 한오리哀愁를 띄어劇硏座에잇다가 다시 朝映의新人스타ー로 入社한 李藝蘭孃을 차저갓다 그리운 고곳이 꿈엔들 여칠리야 하는 詩情에잠겨 孃은 코스모스와가티 淸哭하면서 다음과가튼 애기를 조용조용히 들려준다 이제 내기억에 남은 자최를 더듬어 여기 쏘기로하자

◇……◇

『내가 映畵를 처음보기는 내故鄕인 咸興에서 李素雪孃主演의 掃姬엿서요 그때부터 구경이라면 모주리 빼노치안코 다녓구요 宗敎劇가튼데도 늘出演햇서요 大阪가서 高等女學校에 다니면서부터 映畵구경은 부질업시 댕겻습니다 이때부터 演劇이나 映畵界에 나올려는 생각이 더욱 간절해답니다。入江다까子가 그中에도 조와서요 그래서 그길다란 속눈섭, 옷입는 모양 거름거리까지도 一一허 注意해봣서요 그러다가 차차 洋畵에 더면趣味를 가젓답니다 〃그레타・챠르보〃와 〃께리・쿠ー퍼〃를 내理想的俳優로서 崇拜했습니다。『가르본』는 어던지 神秘스러운데가 엿서보여도 書道사람은 敢히 흉내를수도 업는 어느놉은데의 엿수年식이나 목은점파 갓다 생각됩니다

그러치만 〃새로운大地〃에 나오는 原節子갓 그노五大小꼭대기로 올나갈뒤를 때려오는 小杉파맛나는場面… 그림로맨티엇곳에 약주 感갓습니다 암만해두 純情의役이 그중 내게는適…두 울는답니다 그리…이번 朝映에서 맥히는…作에도 素朴한 시골處…맛게될것갓해요

◇……◇

…치지만 小說읽는데 나… 時間을 빼앗깁니다 …때부터 더퍼노코 小…을 넓엇서요 더군다나 日本內地女學生들은 여간아니니깐 自然 나두 그사람게 지지안케시러 册을 봄생각이나드군요

그러는한편 또 요재女學生들은 아주 모던해요 그래서 엇만하면 다들 스킵을 밟을줄안답니다 얼즈가튼좀은 高尙도하구 또 언제나 주고시퍼요

아프루는 映畵方面에 主로나가고십습니다 劇硏에요 전람時出演햇습니다마는 아적은 未知數에요 서울와서 얼마안되지만 映畵보러단여는게 第一재미엿어요 요전 〃제니ー의집〃을맛는데아주 조와서요 거기나오는 〃리제트・랑맹〃은 敦養도잇고 淸楚해보이고 퍽조와요

◇……◇

…現代女性의 趣味로 映畵보는것두 조치만 나는하이킹하는것이 퍽조와요 풀색을 둘러메거나 전행이를집고 것는게 如干조찬어요… 대册床아페 무얼 꾸며노으섯느냐구요? 아직두 로버ー트・테일러를 부처두고몰니다 佛蘭西人形하구…그러치만 인제 내趣味가 차즘 달려질것가터요 이번처음 입어봣옷이라군… 저요 그리구 生活두달려질테니깐요 정말工夫두 만히 해야 되겟습니다…』

寫眞 … 文 …記者

라디오 JODK

古談 三父子同榜 (三日 後八、三○)

申淸居

전라도 함평(咸平)에 이(李)생원이라는 이가 잇섯는데 지감(知鑑)이잇서서 자기동리에 떠들어온 김학구(金學究)라는어룬 매양후히 대접하엿습니다 그런데이생원은 아들이업서 항상을어하얏는데 김학구가말하기를한땅을점처서 그친산을 면례(緬禮)하면는 아들을 어드리라함으로 그러케하얏드니 과연 한아들을어더다합니다 그아들을 장업(長業)이라고 일홈하얏는데장업이십세때 이생원부처는 구몰하자 김학구는더욱 친자질에대한듯이 장업을훈도하야 십오세때 가연을어더 취처하게되여혼행이떠날때 김학구는 장업에게 하는말이 네이번혼행조에 무슨 변괴가잇슬것이나 조금도두서히생각말어라 그변괴를 칠은후에 너에게는 큰행운이잇슬러이다 이러케일넛습니다 과연어떠한일이잇섯는가?

三日(土曜)

◇午前六時 (東)라디오體操 (第一放送에依함)
◇同一○時三○分 氣象通報 家庭메모 日用品時勢
◇正午 (東)時報 (大)土曜코서ー트(第卅七回)吹奏樂 一、歌劇『總司令官의 幻影』中에서 차르닷슈그로스만作曲 二、描寫曲『페르샤市場에서』 케텔버ー作曲 三、組曲第一『아르의女子』中에서 비제ー作曲 가、田園曲 나、間奏曲 다、파라돌(舞曲) 指揮 林 直 大阪市音樂隊
◇午後○時三○分 뉴ー스
◇同一時 野球試合實況(國語)『京城實業野球聯盟秋季리ー그戰』ー京城球場으로부터中繼ー
◇同四時 뉴ー스
◇同六時 가을마지音樂會 一、플루ー트獨奏 1、롱、롱、롱아고ー…스택메스三作曲 2、마드리갈…시모넷티作曲 3、香氣로운薔薇꼿속에서…스택메스三作曲 金讃錫 피아노伴奏 白崇一 二、童謠 1、고사리나물…尹石重謠ー楊想浦曲 2、공패(獨唱)…尹福鎭謠ー朴泰鉉曲 3、山바람江바람(同)…尹石重謠ー同 4、달따러가자…同ー同 5、꼬아리(獨唱)…金英一謠ー同 6、방패연(同)…尹石重謠ー楊想浦曲 7、누가누가잠자나…睦一信謠ー朴泰鉉曲 白鳥童謠 獨唱 金淑伊 伴奏 DK管絃團 編曲과指揮 洪蘭坡
◇同六時一五分 어린이新聞
◇同六時三○分 趣味講演『古錢이야기』(二) 柳子厚
◇同七時 뉴ー스 銃後美談 天氣豫報
◇同七時三○分 連續講演『航空에對하야』
◇同八時 南道歌謠 一、새打鈴 二、六字백이 三、興打鈴 四、개고리打鈴 趙素玉 曹弄仙
◇同八時三○分 古談『三父子同榜』 申淸居
◇同九時 歌詞 一、相思別曲 二、黃鷄詞 金鶴仙 金花香 大笒 金永根 杖鼓 金一宇
◇同九時四○分 (東)時報 뉴ー스 氣象通報 明日曆 翌日順序
◇同一○時 地方으로보내는뉴ー스
◇同一○時一○分 國語講座(初步) 李完應

第一放送

◇午前六時三○分 速成獨語講座
◇正午 (大)土曜코서ー트
◇午後六時 (東)童謠
◇同六時二六分 (鄕)鄕土話
◇同六時三○ (東)歌謠
◇同七時四○分 (東)講演
◇同八時 (東)浪花節
◇同八時三○分 (熊)鄕土演藝
◇同八時四五分 (城)歌謠와管絃樂
◇同九時一五分 (東)長唄

四日(日曜)

◇午前六時 (東)라디오體操
◇同一一時五○分 氣象通報 (第一放送에依함)
◇正午 (東)時報 라디오小說『不可思議』 碧海作 徐一星
◇午後零時三○分 뉴ー스
◇同一時 野球試合實況(國語)ー『京城實業野球聯盟秋季리ー그戰』ー京城球場으로부터中繼ー
◇同四時 뉴ー스
◇同六時 動物써ー커쓰實況ー京城府仁寺町써ー커쓰團으로부터中繼ー
◇同六時一五分 修養講話 佛專 權相老
◇同七時 뉴ー스 天氣豫報
◇同七時三○分 歌謠曲 一、외로운化粧臺 朴是春作曲(張) 二、感激의언덕 古賀政男作曲(南) 三、신작사리風景 大久保德二郞作曲(南、李) 四、男裝美人 朴是春作曲(張) 五、울리는滿洲線 孫牧人作曲(南) 五、님마上署 朴是春作曲(李) 張世貞 南仁樹 李蘭影 伴奏 DK管絃團
◇同八時 滿洲로부터(奉天)『滿蒙古樂器演奏와解說ー奉天城內故宮國立博物館으로부터中繼ー』 解說 滿澤俊亮
◇同八時三○分 라디오드라마『흘르는水平線』 李曙鄕作
ー配役ー
俊 荒宅
貞姬(그戀人) 韓銀珍
貞姬父 李白水
貞姬母 金映玉
俊母 任完彬
酌婦 李素淡
效果 李影水
演出 朴響
音樂 胡光曉
室內舞臺
◇同九時五分 伽倻琴散調와倂唱 一、散調 가、중모리 나、자진모리 二、倂唱 가、短歌 나、唱劇調 赤壁歌 伽倻琴 李素香 杖鼓 丁元燮
◇同九時三○分 뉴ー스解說
◇同九時四○分 (東)時報 뉴ー스 氣象通報 明日曆翌日順序
◇同一○時 地方으로보내는뉴ー스
◇同一○時一○分 레코ー드音樂

五日(月曜)

◇午前六時(東) 라디오體操(第一放送에依함)
◇同一○時三○分 氣象通報 料理製法 日用品時勢
◇正午(東) 時報 (東)木琴獨奏 小森宗太郞
◇午後○分三○分 뉴ー스
◇同一時一五分 家庭時間『榮養缺乏으로생기는病』 醫學博士 申鉉雨
◇同四時 뉴ー스 職業紹介
◇同六時 (平) 世界偉人이야기『가리발듸』 劉昌宣
◇同六時二五分 어린이新聞
◇同六時三○分 週間情報 李鍾燕
◇同七時 뉴ー스 銃後美談 天氣豫報
◇同七時三○分 講演『가을藥草採集이야기』 藥專助敎授 沈鶴鎭
◇同八時 社會見學ー日本빅타ー會社京城吹込所로부터中繼ー
◇同八時三○分 見學者獨唱 南海 一、勝利의밤 카리시미作曲 二、歌劇『따ー단뉴스』中에서 사커니作曲 카바티나 三、꼿의魂 릴ー드作曲 四、시실리아나中에서 헨델作曲 五、사랑의生命 어머니울지마러요 쥬카作曲 피아노伴奏 明濟玄
◇同九時(平) 西道歌謠 一、긴難逢歌 二、자진難逢歌 三、變調難逢歌 四、긴아리 五、山念佛 六、寧邊歌 金英淳 朴錦心
◇同九時三○分 뉴ー스解說
◇同九時四○分(東)時報 뉴ー스 氣象通報 明日曆 翌日順序
◇同一○時 地方으로보내는뉴ー스
◇同一○時一○分 初步國語講座(一) 宋今璇

二頭一面? 一네모난수염을 싸고도는 二十世紀 英雄의 두얼골이 한데 합처섯다 그러나 仔細히보면 히틀러의코 수염은 길고 챠플린의해는 넓적하다 수수께끼의 코수염!

……(佛週刊紙마리안ー느에서)……

東劇映畵部主催로 名畵鑑賞會

市內東洋劇場에서는 九月三四、五三日間 府民館大講堂에서名畵鑑賞會를가진다는데 上映프로는다음과가튼데 入場料는 十錢이오 上映時間은 正午부터 晝夜三回라고한다

一、〃좌알르・보와예〃〃가버 모룸레〃主演〃瞬間의幸福〃
一、〃마르셀・샹탈〃、〃요델〃主演〃熱風〃(아모코)
一、男便의貞操ー入江다까子와 高田稔主演

(寫眞은〃瞬間의幸福〃의 한場面)

(本社獨占) 國手爭覇譜 =(10)=

白 丁奎春
黑 權載衡
(込出四目半)

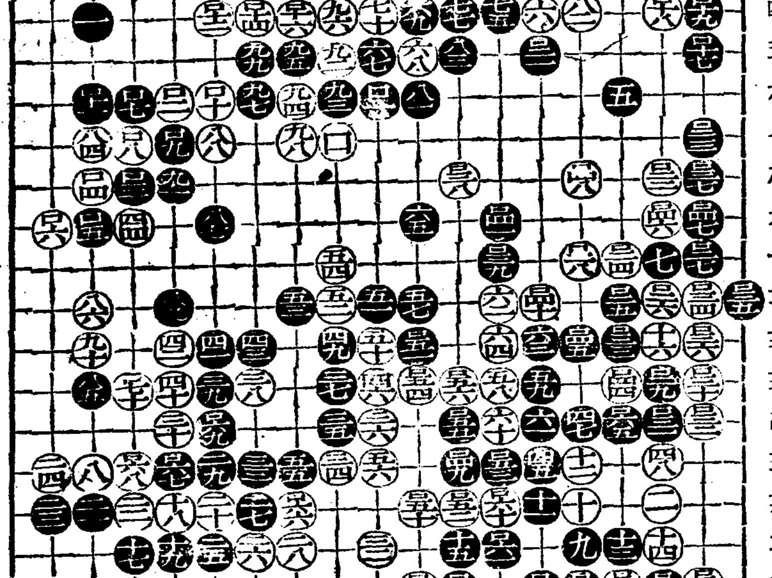

●一四九 辛의十五　○一五○ 壬의十六　●一五一 壬의十二　○一五二 辛의十六　●一五三 庚의十五　○一五四 壬의十三　●一五五 辛의十四　○一五六 辛의十三　●一五七 丙의十八　○一五八 乙의十八　●一五九 己의十八　○一六○ 庚의十六　●一六一 庚의十七　○一六二 丁의十八　●一六三 戊의十八　○一六四 丙의十九　●一六五 丁의十四　○一六六 丑의十六　●一六七 辰의十五　○一六八 巳의十五　●一六九 卯의十四　○一七○ 巳의十三

…死點…　○一六○ 壬의五　●一五七 丙의十八

黑은自軍救援에汲汲 何暇에白軍攻擊

三玄子

黑一四九 辛의一五는 自軍을救함에는 그와가티 緊하지 아니하나 白軍을 壓迫함에서 意味를發見할수잇슬가 그러나 이제 白軍은 그로써 何等의 威脅을 느끼지아니하니 참아리 黑一四九를 丙의一八로저처 白으로하야금 乙의一八로 應手케한다음 丁의一九로 虎口를지어 自軍을 完生해두엇스면 白은 先手를 빼앗길것을 두려워하야 다음機會에 丙의一三、一四에 잇는 黑二點과 丙의一八에잇는 黑一點을 겨지고 兩者中의 그하나를 擇하는 自由를 保留할수잇섯스니 七、八戶의損을 當하지아니할것이다 그리고 黑一四九가 辛의一五에두니 白一五○은 壬의一六에두어 黑一五一乃至白一五六의 酬應이 實行되고 그리하야 이方面에서 白이 作戶함을 妨害해노앗스나 여白軍大馬는 下面에서만도 生道가잇스니 그方面에서 減戶되는것을 두려워하지 안는다 그리고 黑이 그와가티 減戶한利는 一、二戶에 지내지안코 그로말미아마 白一五○、一五二、一六○이 連三次黑地로 나왓스니 이方面에서도黑은 利보다 害가 큰것을 이저서는 아니된다 더구나 우에서 말한바와가티 그右面에서 다서七、八戶의損을 當하게된것을 合算하면 黑一四九의 過誤로 十戶에 각가운 損을보앗이다 또黑一五七 丙의一八 白一五八乙의一八의必然한 酬應이잇슨다음 일즉白一五二로하야금 辛의一六으로나오게한 關係로 지금은 丁의一九에두어 虎口를지어도 이下面에서만은 살수업고 또그리두면 白이 먼저置中할 念慮도 잇지아니하니 黑一五九는 己의一八로自置中하얏는대 그와가티하야丙의一八의 黑一點을 이러바리고 또先手까지빼기고 말앗다 白一六○乃至黑一六三은 常例의 酬應이어니와 白一六四는 丙의一九에두어 丙의一八의 黑一點을 取함보다 丁의一四에 두어 丙의一三。一四의 黑二點을取하는것이 나앗겟다 前者는六戶以上이될수업스나 後者는 確實한八戶半이다 그리고 白一六六이 丑의一六에두어 一戶의細碁에다先手를 써바리는것은 了解할수업다 勿論이白軍大馬가 末生이니 完生해둘必要가잇는것은 事實이지마는 그러나 그것은 右邊中央에서도 作戶할수잇고 또白一六六을 己의七로나갈것가트면 黑地가더욱 破壞될뿐만아니라 黑軍이 三分될 危險이잇스니 黑은 白軍을救함에도 餘裕가업는대 何暇에白軍을反擊할것인가 黑一六七乃至 白一七○은 必然한手順이니 煩言할것이업다

讀者慰安優待券 써ー커스
때 八月二十七日부터每日二回(正午・午後六時)
곳 市內仁寺町前朝鮮劇場
出演人員……男女百名……
出演動物……獅子外珍禽奇獸 百五十種
出演種目……舞踊・곡예・藝術・動物曲藝
割引 大人 一等 七十錢을五十錢 二等 五十錢을四十錢 小人 大人割引額의半額 으로
此券持參者에限함

胃腸이 弱하신분

몸이약해서貧血을일으키거나 일에빨니疲勞를늣기시는분의게……이錠劑를

에비오스錠은 약이라기보다는 高度로濃縮식힌 榮養素입니다 우려둥영인께왐은 慢性胃腸病은 대개가 榮養上의缺陷 더욱히 비타민비ー複合體의不足이 原因되는것을 明確히 알게된오늘날에잇어서 그不足되는榮養素를 제일많이가지고엇으며 또한 간단히 補給할수엇는것은 에비오스錠이기때문입니다…………

그러므로 무엇보다도 그귀중한 榮養素를 보급식힘에는 이 에비오스錠을 每食後에 連用하여주시면………약해젔든 胃腸의機能을强健케하여줌으로써 그榮養素의부족으로생겻든 食慾減退 消化不良 便秘等이 모다 순조로히 낫게만들여줄뿐만아니라 다시 먹은음식물의血液化를 도아주어서 榮養을보충식혀줌으로 自然히 體位의向上을 도모하여주어서 長壽케 만들어줍니다

조금이라도 뭣다른음식물을먹어도 끝 胃腸의고장을 일으키시는분이나 빼빼 말르기쉬우신분의게ー상비약으로 이錠劑가 好評을 받고 잇습니다…………

食慾減退(식욕감퇴) 便秘(변비) 消化不良(소화불량) 脚氣(각기) 乳兒綠便(유아록변) 下痢(설사) 自家中毒(자가중독)

エビオス錠 (에비오스정)

三○○錠…一圓六十錢
1000錠…四圓八十錢
全道藥房에서 販賣합니다

馬越藥學博士創製
橫谷農學博士監製

エビスアサヒサッポロユニオン麥酒醸造元 大日本麥酒株式會社
東京市日本橋區本町二丁目 株式會社田邊元三郞商店
大阪市東區道修町三丁目 株式會社田邊五兵衛商店

EB-K-80